

MEMORIA TÉCNICA del proyecto
“Red Ciudadana contra la Violencia Machista en el Casco Viejo
de Vitoria-Gasteiz”

En el siguiente informe se resumen las tareas realizadas por ERROTIK KOOOPERATIBA FEMINISTA en el marco del contrato para el acompañamiento técnico para la creación de una Red Ciudadana contra la Violencia Machista en el Casco Viejo de Vitoria-Gasteiz. El importe total inicial del contrato, IVA excluido, es 21.980 €.

Para la consecución de este trabajo, ERROTIK ha llevado a cabo las siguientes tareas:

- **Coordinación con el Servicio para la Igualdad del Ayuntamiento:** desde el inicio del proyecto hasta la decisión del Ayuntamiento de suspender la puesta en marcha de la fase final (proceso formativo), una de las tareas principales de ERROTIK ha sido la coordinación con el Servicio, de cara a aterrizar los objetivos del proyecto y concretar sus acciones.

Este trabajo ha sido especialmente intenso ya que el proyecto ha requerido de varias reformulaciones y ajustes. Así, la coordinación ha sido permanente vía teléfono y e-mail y se han mantenido cuatro reuniones presenciales.

- **Lectura y elaboración de informe inicial** y correcciones tras contraste con el Servicio.
- **Búsqueda de experiencias de redes ciudadanas contra la violencia machista, análisis y síntesis y diseño de Infografía.**

- **Sesiones de trabajo y reuniones con asociaciones y colectivos:** ERROTIK se ha encargado, con el apoyo del Servicio, de la preparación, la convocatoria y la dinamización de todas las reuniones y sesiones mantenidas a lo largo del proceso, así como de la posterior síntesis del y elaboración de actas y documentos resumen.

En total se han realizado 5 sesiones:

- Una inicial con colectivos estratégicos para la presentación del proyecto y recogida de impresiones y aportaciones (18/11/22).
 - Presentación del proyecto y recogida de aportaciones en sesión de ETXEGUNE (13/02/23).
 - Dos reuniones con agentes estratégicas: Movimiento Feminista, GOIAN y Saregune (14 y 28/02/23).
 - Sesión de trabajo con asociaciones del barrio (30/03/23).
-
- **Diseño de propuesta formativa** dirigida a asociaciones y colectivos del barrio: en la última sesión con las asociaciones, tras realizar un trabajo de identificación de necesidades y retos, se decide transformar el proyecto en una propuesta de itinerario formativo dirigido a las asociaciones y colectivos que trabajan en el barrio en el ámbito de la violencia machista. Así, ERROTIK se encarga de recoger todo lo trabajado en la sesión y de diseñar un itinerario que responda a los objetivos y necesidades consensuadas.

- Diseño de cartel y convocatoria del itinerario formativo. Cartel:

**INDARKERIA MATXISTARI
BURUZKO FORMAKUNTZA
ETA HAUSNARKETA ESPAZIOA**

**ESPACIO DE FORMACIÓN Y REFLEXIÓN
SOBRE VIOLENCIA MACHISTA**

1. SAIOA / 1era SESIÓN

**EKAINAK 14 JUNIO
16:30-19:30**

EMAKUMEEN ETXEA/CASA DE LAS MUJERES

**NORI ZUZENDUTA: ALDE ZAHARREKO ELKARTEAK,
ERAKUNDEAK, ENTITATE PROFESIONALAK ETA AKTIBISTAK**

DIRIGIDO A: ASOCIACIONES, ORGANIZACIONES Y ENTIDADES
PROFESIONALES Y/O ACTIVISTAS DEL CASCO VIEJO

**IZEN EMATEAK/INSCRIPCIONES:
IGUALDAD.ADM@VITORIA-GASTEIZ.ORG**
(EPEA/PLAZO: EKAINAK 9 JUNIO)

 Ayuntamiento
de Vitoria-Gasteiz
Vitoria-Gasteizko
Udala

- Finalizado el plazo de inscripción, y debido a la falta de un número suficiente de grupos/personas para sostener el proceso formativo planteado, desde el Ayuntamiento se decide suspender la puesta en marcha del mismo.

- A continuación, se adjuntan los siguientes documentos:
 - Acta y presentación de la sesión de ETXEGUNE (13/02/23).
 - Actas de las reuniones con agentes estratégicas: Movimiento Feminista, GOIAN y Saregune (14 y 28/02/23).
 - Presentación utilizada en la sesión de trabajo con asociaciones y colectivos del Casco Viejo (30/03/23).
 - Conclusiones de la sesión de trabajo y Propuesta Formativa.
 - Convocatoria (eus/cast) y cartel de la formación.

SESIÓN ETXEGUNE

13/02/2023

19:15-20:00

Tras la introducción realizada por Jaione Almirante Uranga, Aida de la Calle González, de Errotik Kooperatiba Feminista, entidad encargada del acompañamiento técnico para la Estrategia contra la violencia machista, presenta el trabajo a realizar en la sesión, el cual se compone fundamentalmente de dos puntos:

1. Propuesta de creación de una comisión de violencia machista en el marco de la Casa de las Mujeres.
2. Presentación del proceso de creación de una Red ciudadana contra la violencia machista en el Casco Viejo de Gasteiz y propuesta de participación de la Casa en dicho proceso.

En cuanto al primer punto, se explica que, desde el personal técnico del Área de Igualdad municipal y en contraste con Errotik, se ha identificado la necesidad de crear un espacio de trabajo en la Casa, para trabajar específicamente todo lo relacionado con la violencia machista. Este trabajo se plantea tanto a lo interno de la casa (por ejemplo, cómo actuar ante posibles agresiones machistas dentro de la Casa) como a lo externo (por ejemplo, trabajar desde la Casa cómo acompañar procesos de reparación de mujeres que han enfrentado violencia machista).

En este sentido, en primer lugar, se quiere recoger la opinión de las presentes en cuanto a la pertinencia y la posibilidad de crear una comisión como ésta, así como su disponibilidad para participar.

Las presentes expresan, en general, que les parece una propuesta interesante y un trabajo necesario. No obstante, se expresan dudas acerca de cómo se articularía esa posible comisión: quiénes participarían; qué dedicación supondría para las participantes; qué recursos económicos pondría el Ayuntamiento a su disposición; hasta qué punto no duplicaría el trabajo que se va a hacer en la Red ciudadana.

Se manifiestan, además, dificultades para la participación (por falta de medios y tiempo) y también se resalta que en esta sesión faltan asociaciones y grupos que forman parte de la Casa y trabajan más específicamente en el ámbito de la violencia machista.

Tanto desde Errotik como desde el personal técnico del Ayuntamiento, se intenta dar respuesta a estas cuestiones. Se aporta que, para participar en la Red ciudadana, la Casa tendría que definir cómo participa y, en ese sentido, contar con una comisión de violencia podría ser un paso previo o paralelo a la participación en la creación de la Red.

Errotik presenta algunas cuestiones a trabajar en el proceso de creación de una comisión de violencia machista, a fin de clarificar:

- Conceptualización y marco de la violencia machista
- Integrantes de la Comisión
- Objetivos de la Comisión
- Funcionamiento de la Comisión
- Planificación de la actividad temporal y convocatorias
- Temas y cuestiones para trabajar en la Comisión

Tras un diálogo, se hace evidente que no hay claridad sobre la creación de la comisión y se decide aplazar esa decisión.

Se pasa entonces al segundo punto de la sesión: proceso de creación de una Red ciudadana contra la violencia machista en el Casco Viejo de Gasteiz y propuesta de participación de la Casa en dicho proceso.

Se contextualiza el proceso explicando que parte de una propuesta de una ciudadana dentro del programa "Hobetuz". Desde el Área de Igualdad se explica que se ha decidido aterrizar la propuesta en el Casco Viejo por su tejido asociativo y por ser donde se sitúa la Casa.

Errotik explica que, en este momento, tras un trabajo de documentación para conocer iniciativas de este estilo en otros lugares y de identificación de buenas prácticas, se ha comenzado un proceso participativo.

Se presentan tres iniciativas seleccionadas por su mejor adecuación a la realidad del Casco Viejo de Gasteiz. Se explican sus características y las principales similitudes y diferencias entre unas y otras.

Se valora positivamente la presentación de estas experiencias de redes ciudadanas contra la violencia machista y se hacen algunas preguntas y apreciaciones.

Tras un breve diálogo y retomando lo hablado en el primer punto, se decide continuar con el proceso participativo de creación de la Red ciudadana (del cual se informa que al día siguiente hay una reunión con agentes clave) e informar a la Casa del proceso. Se plantea la opción de una próxima reunión monográfica y que, según vaya desarrollándose el proceso, se decidirá cómo participar desde la Casa.

Se adjunta presentación hecha por Errotik.



Comisión de Violencia ETXEGUNE

```
graph TD; A((COMISIÓN VIOLENCIA)) --- B(1. Contextualización); A --- C(2. Constitución); A --- D(3. Acuerdos);
```

**COMISIÓN
VIOLENCIA**

1. Contextualización

3. Acuerdos

2. Constitución

Contextualización (5')

Antecedentes

- Lectura de documentos relevantes (diagnóstico 2020, memorias...)
- Encuentros y conversaciones con el personal técnico.

Necesidad de crear la Comisión

- Profundizar un decálogo de buenas prácticas y buenos tratos para consensuar una respuesta organizada ante actitudes irrespetuosas o cualquier tipo de violencia machista.
- Definir qué casos van a ser denunciados desde la Casa y cuáles no y sistematizar la respuesta siguiendo el Protocolo de respuesta del Ayuntamiento.
- Trabajar la reparación individual y colectiva.
- ...

Cuestiones a abordar en la constitución ('30)

Conceptualización y marco de la violencia machista

De qué hablamos cuando hablamos de violencia(s) machista(s)

Objetivos de la Comisión

¿Qué objetivos concretos deberá perseguir la comisión?

Integrantes de la Comisión

¿Quién debe/puede formar parte de la Comisión?

Funcionamiento de la Comisión

*¿Cómo va a funcionar?
¿Cómo se va a articular?*

Planificación de la actividad temporal y convocatoria

*¿Cuál va a ser el calendario de reunión y dinámica?
¿Quién se encarga de la convocatoria?*

Temas y cuestiones a trabajar en la Comisión

¿Hacemos una propuesta de temas a trabajar durante 2023?

Acuerdos y recogida (10’)

Resumen

¿Podríamos resumir todo lo hablado y acordado en una página?

Otras cuestiones

¿Ha quedado algo importante o relevante que queráis comentar o recoger?



Red contra la violencia machista del Casco Viejo de Vitoria-Gasteiz

1. Contextualización

3. Valoración participación

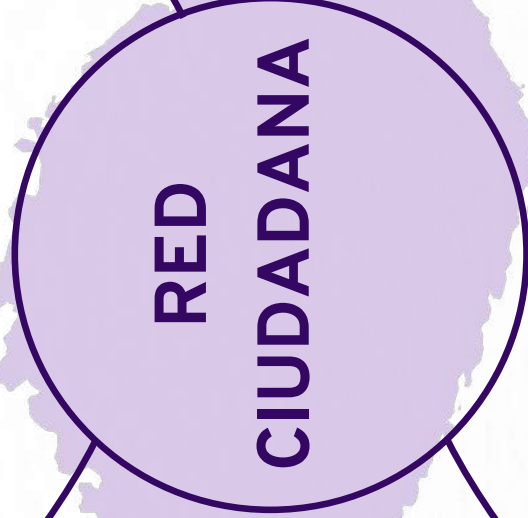

2. Iniciativas

Antecedentes (5')

La necesidad de trabajar en red tanto con colectivos de la Casa como con el resto de entidades del barrio que tiene interés, trabajan y/o intervienen en las violencias machistas

**Propuesta ciudadana-
HOBETUZ**

Iniciativas (15')



1- Red comunitaria contra las violencias de género en barrios de Barcelona



- **ENTIDAD:** Asociación Plataforma Unitaria Contra las Violencias de Género.
- **DÓNDE?** Barrios de Barcelona (Ejemplo: La Verneda y la Pau).
- **LABOR:** Realizan formaciones y sesiones de acompañamiento para organizar **una acción de sensibilización en 6 barrios** de la ciudad en los mercados municipales en torno el 25N.
- **OBJETIVOS:**
 - ◆ Construir barrios libres de machismo.
 - ◆ Facilitar y fomentar **herramientas para entender** las causas de la violencia machista y los caminos a seguir hacia una sociedad más igualitaria.
 - ◆ Facilitar que las propias vecinas puedan **actuar** para contribuir a un auténtico cambio para la transformación comunitaria de las relaciones de género.
 - ◆ Proporcional herramientas a la población y a las entidades de barrio para que se conviertan en **protagonistas de la lucha contra el machismo**.
- **PARTICIPANTES:**
 - ◆ 121 entidades: **asociaciones vecinales, colectivos, entidades culturales, organizaciones comerciales.**
 - ◆ Un gran equipo de personas (voluntariado, profesionales, etc).



2- Punto Violeta

- **ENTIDAD:** “La Ciba”, Espacio de recursos para mujeres, economía feminista.
- **DONDE?** Santa Coloma de Gramenet.
- **OBJETIVOS:**
 - ◆ Conseguir el **compromiso** de la ciudad de Santa Coloma en la **prevención y erradicación** de las violencias machistas y lgtbifóbicas.
 - ◆ Crear redes de **espacios seguros y de referencia**.
 - ◆ **Facilitar las herramientas y recursos** a los establecimientos para poder **detectar y prevenir** las violencias machistas y o lgtbifóbicas.
 - ◆ Facilitar el **acompañamiento** de las posibles víctimas y que, siempre que sea necesario, se pueda activar el **Protocolo**.
- **PARTICIPANTES:** **Establecimientos de primera necesidad** (gasolineras, farmacias, aparcamientos y servicios de taxi), **asociaciones de vecinos y vecinas** de la ciudad, **clubes sociales y locales de ocio nocturno**.



3- Redes vecinales asociación Hèlia (Cataluña)

1) "Tejiendo redes feministas en todo el territorio"

- ◆ Objetivos:
 - Desplegar y consolidar una **red de apoyo entre mujeres**, que a través del trabajo en red con entidades, instituciones y organizaciones, ofrecen un acompañamiento social y comunitario en el proceso de reparación y recuperación de mujeres supervivientes de violencia machista.
 - Acompañar a las entidades y colectivos de otros barrios, pueblos y ciudades que quieren **replicar** esta experiencia en sus territorios, asesorando y compartiendo nuestra metodología de trabajo para el despliegue de su red de apoyo entre vecinas.
- ◆ Participantes: **Vecinas voluntarias** de todo el territorio, formadas y capacitadas en la lucha contra la violencia machista.



3- Redes vecinales asociación Hèlia (Cataluña)

2) "Vecinas por vecinas"

- ◆ Objetivos:
 - Lograr barrios libres de violencia hacia las mujeres.
 - Formar y coordinar **grupos de mujeres** que tengan el objetivo de **sensibilizar** el vecindario y a la vez **acompañar** a sus vecinas en situación de violencias machistas en su proceso de recuperación desde una vertiente de **empoderamiento comunitario**.
 - Acompañar a las diferentes acciones y procesos por los cuales pasan las **mujeres supervivientes**: a los juzgados, en sedes policiales, a visitas con abogados o abogadas, a visitas médicas, en la escuela de las criaturas, a hacer trámites administrativos, a servicios sociales...

- ◆ Participantes: **Grupos de mujeres profesionales y voluntarias** con una formación y un seguimiento adecuado por parte de las profesionales



DIFERENCIAS ENTRE LAS BUENAS PRÁCTICAS

	Red comunitaria contra las violencias de género en barrios de Barcelona	Punto Violeta (Santa Coloma de Gramenet)	Redes vecinales asociación Hèlia (Cataluña)
Objetivo / Labor	Formaciones y sesiones de acompañamiento y sensibilización en los mercados municipales para facilitar y fomentar herramientas que transformen el barrio y las redes comunitarias.	Crear redes de espacios seguros y de referencia para detectar y prevenir las violencias machistas y/o LGTBifóbicas.	Acompañar a las vecinas en situación de violencias machistas en su proceso de recuperación. Asesorar y apoyar a entidades y colectivos de otros lugares que quieran replicar las redes de apoyo entre vecinas.
Participantes	Entidades, personas voluntarias y profesionales de toda Cataluña.	Establecimientos y asociaciones de vecinos y vecinas del barrio.	Vecinas voluntarias formadas y capacitadas en la lucha contra la violencia machista de toda Cataluña.

Valoración participación y recogida de ideas o propuestas (10')

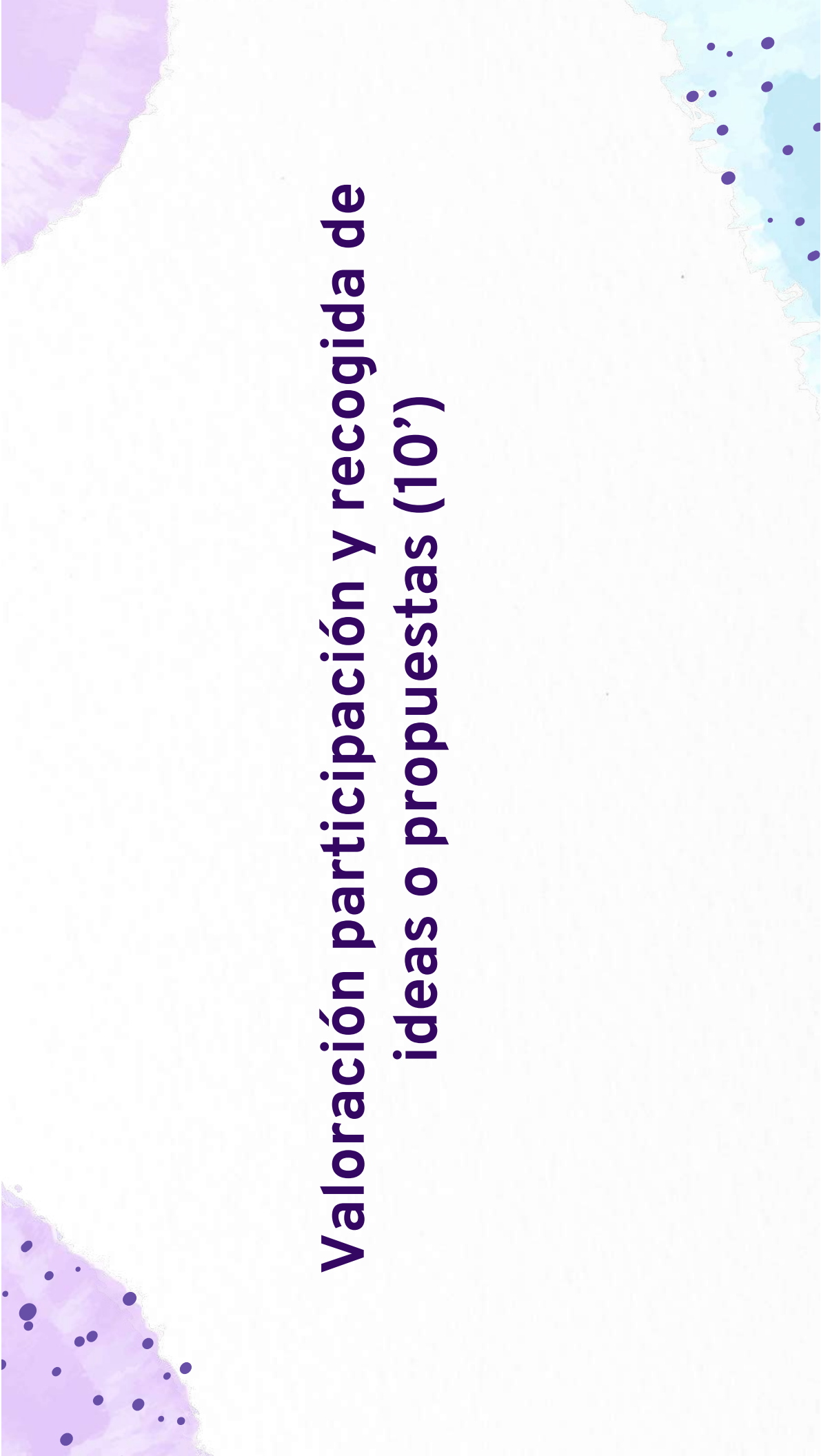

Eskerrik asko



HERRITARREN SAREA INDARKERIA MATXISTAREN KONTRA GASTEIZKO ALDE ZAHARREAN

2023ko otsailaren 14 eta 28an Gasteizeko Udaleko Berdintasunerako Zerbitzua eta Alde Zaharreko eragileen arteko bi bilera ospatu dira.

Bertaratuak:

- Gasteizeko Udaleko Berdintasunerako Zerbitzutik: zerbitzu burua, bi teknikari eta aholkularitza teknikoa.
- Alde Zaharreko eragileak:
 - Gasteizko Mugimendu Feminista
 - GOIAN
 - SAREGUNE

Bileren helburuak:

- Proiektuaren aurkezpena eta kontrastea egitea.
- Eragileen ekarpenak eta galderak jasotzea.
- Proiektua eragile hauen laguntzarekin prozesu partehartzaile baten bidez egingarria eta interesgarria den elkarrekin erabakitzea.
- Hala bada, hurrengo pausuak adostea eta eragile bakoitzaren zeregina adostea.

Aurkezpena eta egindako ekarpenak:

- Berdintasunerako zerbitzuak **proiektuaren nondik norakoak** azaltzen ditu:
 - Hobetuz programatik abiatzen da, hau da, herritar baten proposamena izan da eta, bozkak jaso dituen ez eta teknikoki egingarria dela ikusi denez, Udalak erabaki du martxan jartzea.
 - Errotik Kooperatiba Feminista kontratatu da aholkularitza teknikoa emateko prozesuan.
 - Proiektu pilotu bat izango da eta, emaitzen arabera, jarraipena emateko aukerak aztertuko dira.
 - Berdintasunerako Zerbitzuan proposatzen da pilotoa Alde Zaharrean egitea. Alde batetik, auzoan jadanik dagoen herri sareaz baliatzeko eta hau indartzeko eta, beste alde batetik, hor dagoelako Emakumeen Etxea.
 - Emakumeen Etxean proiektua aurkeztu da eta sortu beharko litzatekeen Indarkeria Matxista Batzorde batez bitartez, Sarearen parte izatea proposatu da. Etxeko eragileen egoera eta beharrak entzun eta gero, elkarrekin erabaki da momentuz batzorde hori ez sortzea. Sarearen prozesua aurrera joan ahala informazioa helaraziko zaie eta erabakiak hartuko dira.

- Beste leku batzuetan martxan dauden herritarren sareen bilduma bat osatu da eta bileran horietako hiru aurkezten dira. Sare horien ezaugarriak eta haien arteko gauza amankomunak eta ezberdintasunak azaltzen dira.
- Eragileek hurrengo **galderak eta ekarpenak** egiten dituzte:
 - Sare bat osatu baino lehen, indarkeria matxistarekin lotuta, auzoan dauden beharrak eta egoera ondo ezagutzea beharrezkoa ikusten da (diagnosi bat).
Berdintasunerako zerbitzuak azaltzen du, proiektuaren hasieran diagnosi tekniko bat egin zela, Sorginenean landutakoa abiapuntutzat hartuz.
 - Jadanik martxan dauden sarren lana kontutan hartu behar da: Auzo Eskola, Osakidetza (Alde Zaharreko Anbulategia), auzoko taskeroak.
 - Udalaren papera eta erantzukizuna zehazki zein izango den galdetzen da. Behin pilotoa amaitu, sareari jarraipena emateko aurrekonturik egongo den jakin nahi da.
Berdintasunerako zerbitzuak azaltzen du, behin pilotoa amaituta, identifikatzen diren beharrei erantzuna emateko gaitasuna baldintzatuta egongo dela. Momentu honetan 2023an zehar sare baten sortzeko prozesua eta horren beharrak identifikatzeko aurrekontua dago onartuta.
Zerbitzu berriak martxan jartzearekin lotutako beharrei erantzuna ematea zaila da, Berdintasunerako Zerbitzuak ez duelako horretarako eskumenik. Bermatu ahal dena da Zerbitzutik tresna teknikoak eskainiko direla sareari babesa emateko.
 - Pilotoa alde zaharrean egitea ez bada egokia edo posiblea ikusten, beste aukerarik aurreikusi den jakin nahi da.
 - Auzoko eragileen formakuntza proiektuaren parte oso garrantzitsu bezala ikusten da.
 - Mugimendu Feministak ez du bere burua Sarearen eragile bat bezala. Uste dute auzoko taldeak eta auzokideak izan behar direla protagonistak eta haiek hiri osoan lan egiten dute, ez dira Alde Zaharreko eragile bat. Halere, auzoan sarea sortzea erabakitzen bada, prest daude elkarlanean aritzeko, adibidez, sortzen diren zalantzak erantzunez eta babesa ematen.
 - Bestalde, Mugimendu Feministak uste du proiektu hau aukera ona izan daitekeela arreta eta erantzun Protokoloan sakontzeko.
 - Eragileek eskatzen dute deialdietan lantzeko eskatzen dena, bilerak edo saioak baino lehen lantzeko denbora nahikoarekin

bidaltzea. Eragileek denbora behar dute bere batzordeetan eta taldeetan gaiak lantzeko eta erabakiak hartzeko.

Akordioa:

Auzoko eragile, talde eta elkarteei lan-saio baterako deialdi bat zabaltzea, helburu hauek lantzeko:

- Indarkeria matxistaren kontra egiten ari den lana ezagutu eta elkarbanatu.
- Auzoan indarkeria matxistaren kontra lanean jarraitzeko identifikatzen diren beharrak/aukerak ezagutu.
- Behar horiei erantzuna emateko aukerak aztertu.
- Identifikatzen diren behar eta aukeren arabera, prozesu honek ahalbidetu ahal duenaren planifikazio bat proposatuko da. Planifikazio horretan, adibidez, formakuntza saioak edota erantzun protokoloan sakontzeko lanketak egon daitezke.

**HERRITARREN SAREA INDARKERIA MATXISTAREN KONTRA
GASTEIZKO ALDE ZAHARREAN**
RED CIUDADANA CONTRA LA VIOLENCIA MACHISTA EN EL CASCO VIEJO
DE VITORIA-GASTEIZ

LAN-SAIOA / SESIÓN DE TRABAJO
MARTXOAK 30 MARZO
XX:XX
EMAKUMEEN ETXEAN /CASA DE LAS MUJERES

Desde el Servicio para la Igualdad del Ayuntamiento de Vitoria-Gasteiz, nos gustaría convocaros a una sesión de trabajo conjunta el día 30 de marzo.

El objetivo principal de esta sesión será presentar a grupos, organizaciones, agentes clave y asociaciones del Casco Viejo de Vitoria-Gasteiz un proyecto piloto para la posible creación de una red ciudadana contra la violencia machista en el barrio.

Este proyecto nace de una de las iniciativas ciudadanas propuestas en el marco del programa HOBETUZ. Desde el Servicio para la Igualdad del Ayuntamiento, tras estudiar la viabilidad técnica, se ha propuesto desarrollar este proyecto piloto en el Casco Viejo de nuestra ciudad por dos motivos. Por un lado, por el sólido y activo tejido asociativo del barrio y el trabajo en red que ya se viene realizando en el ámbito de la violencia machista. Por otro, por estar situada en el barrio la Casa de las Mujeres y ser un agente importante en la creación de esta posible red. Para el desarrollo de este proyecto piloto, a través de un proceso de investigación-acción-participación, se ha contratado para su asistencia técnica a la Cooperativa Feminista Errotik.

Previamente a esta convocatoria, se ha hecho un primer contraste con el Movimiento Feminista de Gasteiz y con otras agentes clave. En él, se ha observado la necesidad de comenzar por **conocer en profundidad la situación del trabajo en red en prevención, atención y respuesta ante la violencia machista que se está desarrollando en el barrio y las necesidades identificadas** al respecto. Serán esas necesidades las que marcarán los objetivos y características del proyecto piloto y, finalmente, las que definirán la idoneidad de crear una red vecinal o de trabajar en procesos similares que refuercen el trabajo en red que ya existe en el barrio.

Así, os convocamos con ilusión y agradecimiento a esta sesión de trabajo el día 30 de marzo en la Casa de las Mujeres.

Os agradecemos que **confirméis vuestra asistencia escribiendo a xxx e indicando cuántas personas acudiréis**, antes del X de marzo.

Eskerrik asko!

**GASTEIZKO ALDE ZAHARREKO
HERRITARREN SAREA
INDARKERIA MATXISTAREN
KONTRA**

**RED CIUDADANA
CONTRA LA VIOLENCIA MACHISTA
EN EL CASCO VIEJO DE VITORIA-GASTEIZ**

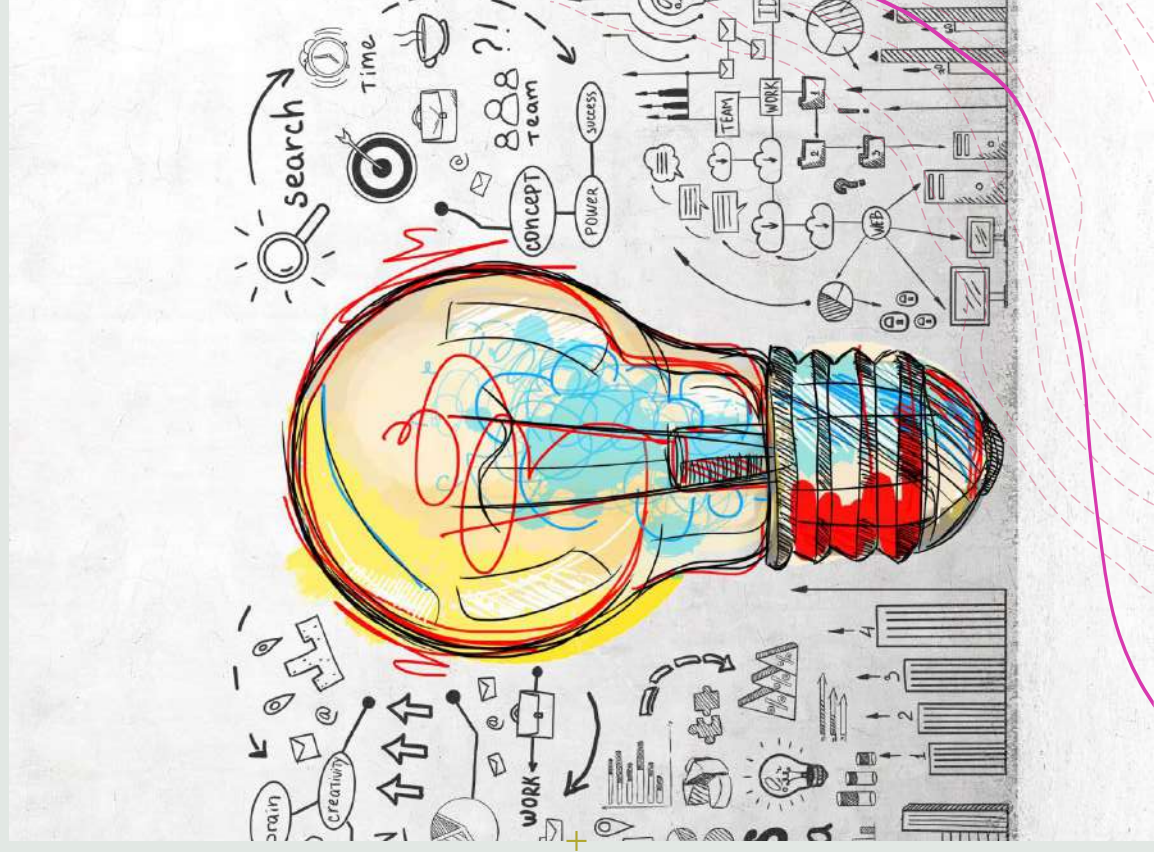

Aurkezpena

+ HOBETUZ

+ Alde Zaharrear

Auzoko elkarte-ehun sendoa eta aktiboa +
indarkeria matxistaren esparruan jadanik egiten
duzuen sare-lanagatik

Emakumeen Etxearen kokapena

+ Proiektu pilotoa

+ Lehen kontrastea Gasteizko Mugimendu Feministarekin eta
auzoko funtsezko beste eragile batzuekin →



indarkeria matxistaren prebentzioan, arretan eta erantzunean auzoan
egiten ari den lanaren **egoera** eta **identifikatutako beharrak** sakon
ezagutzea

Prozesua

+ Proiektu pilotuaren helburuak eta ezaugarriak



Auzo-sare bat sortu



Auzoan badagoen sare-lana
indartzeko antzeko prozesuak
abian jartzeko egokitasuna

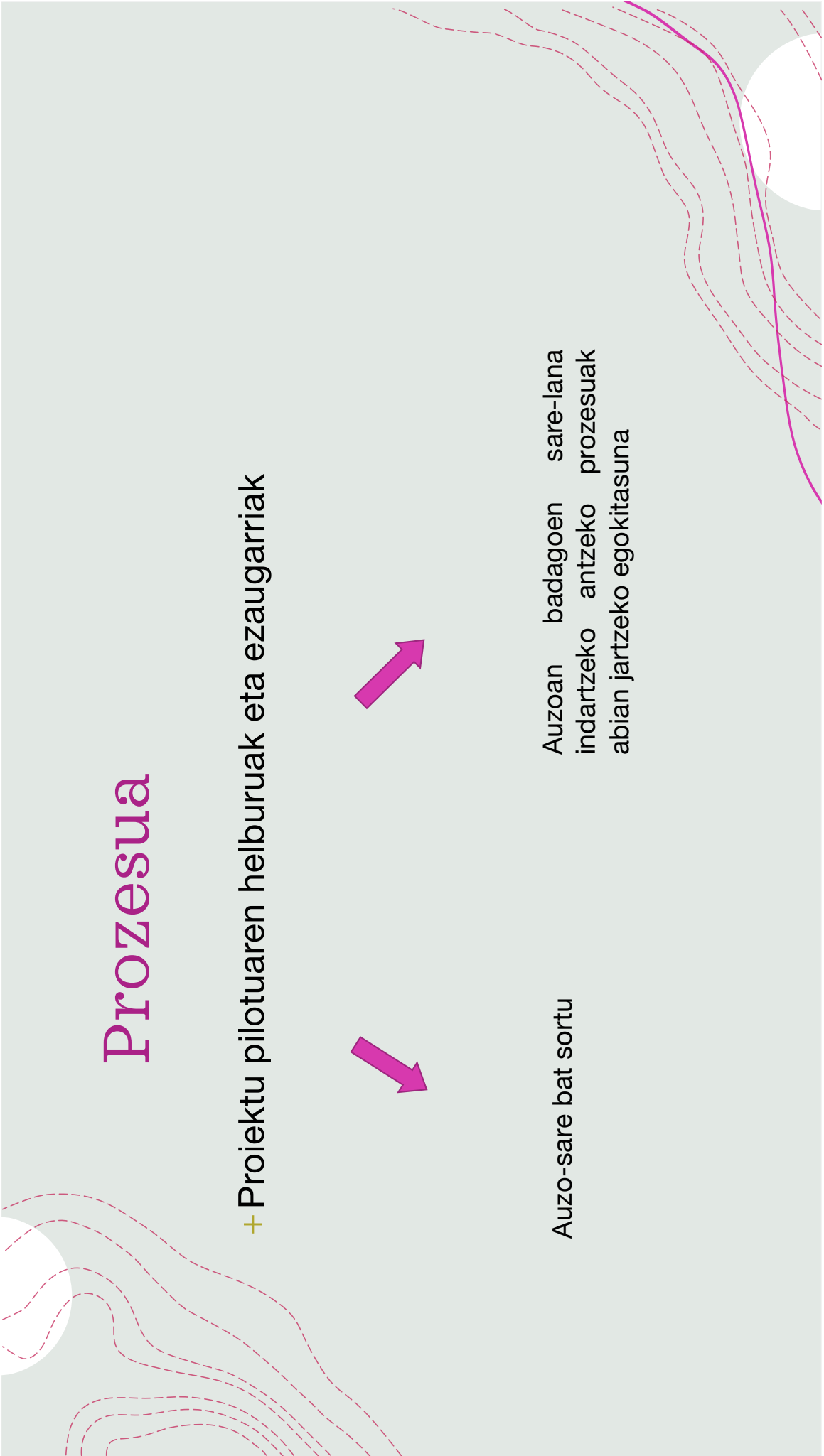

Zeintzuk dira talde/elkarte gisa indarkeria matxistaren esparruan auzoan egiten dituzuen **jarduera nagusiak**?

¿Cuáles son las **principales actuaciones** que realizáis en el ámbito de la violencia machista como grupo/asociación en el barrio?

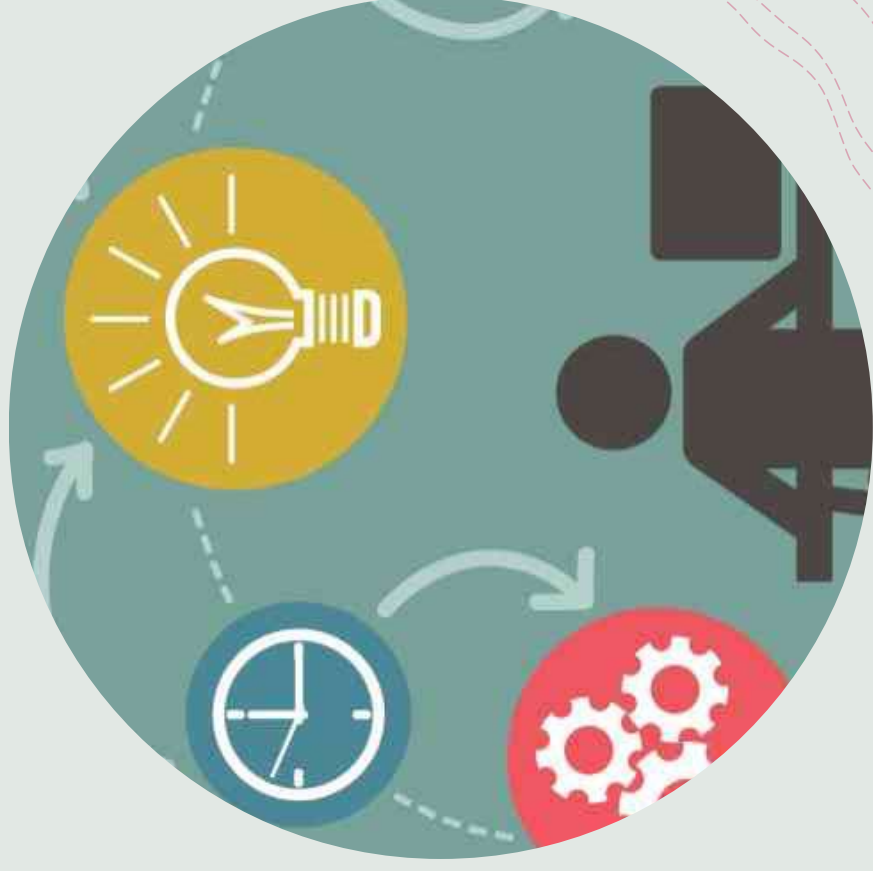

Zeintzuk dira lan horren inguruan identifikatzen dituzuen **behar, zailtasun eta erronka nagusiak?**

¿Cuáles son las principales **necesidades, dificultades y retos** que identificáis al respecto?

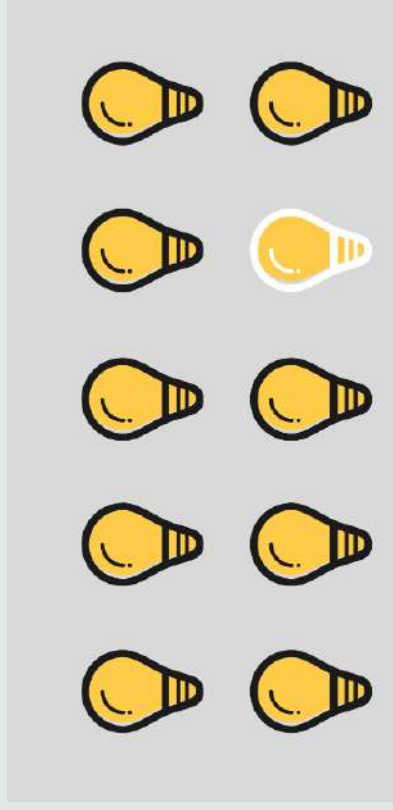

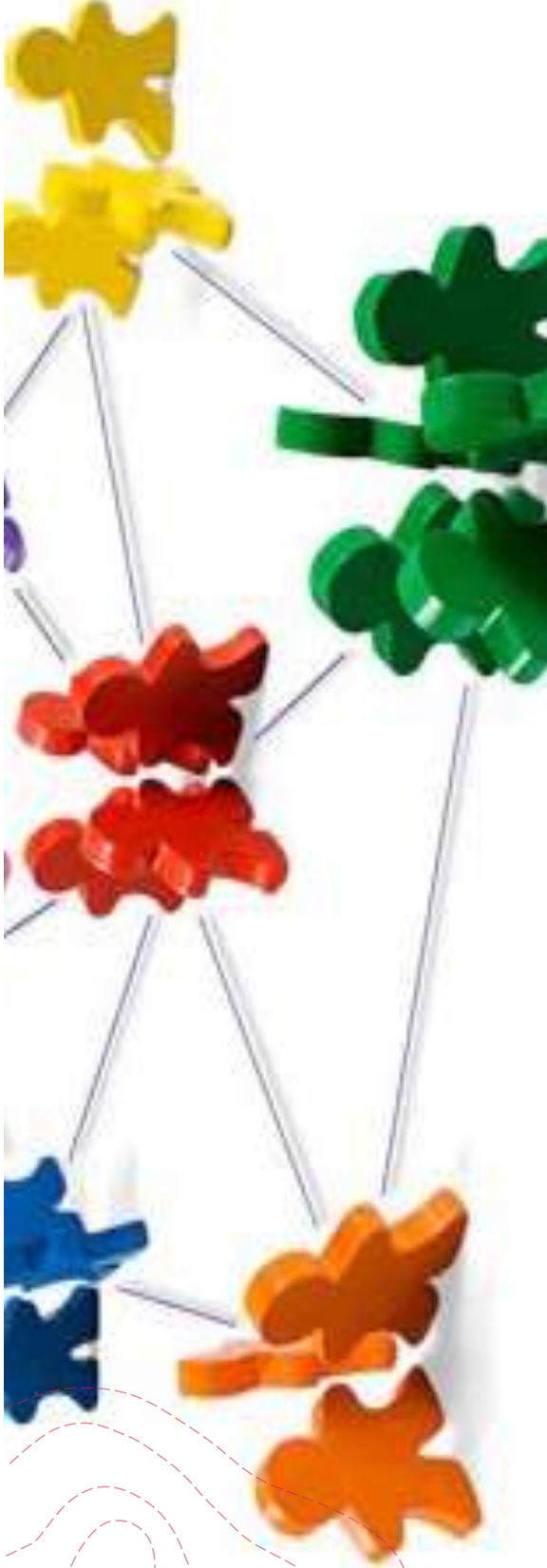

Sarean lan egiten duzue beste elkarte/talde batzuekin? Nolako da sareko lan hori? Egituratuta al dago zehaztutako helburuei, koordinazio-espazioei eta komunikazio-bideei dagokienez? Edo, batez ere, bat-batekoa da? Kasu horretan, urgentziako kasuei erantzuten al die?

*¿Trabajáis en **red** con otras asociaciones/ grupos? ¿Cómo es ese trabajo en red? ¿Está estructurada en cuanto a objetivos definidos, espacios de coordinación y canales de comunicación? ¿O es más bien espontánea? En ese caso, ¿responde a la urgencia?*

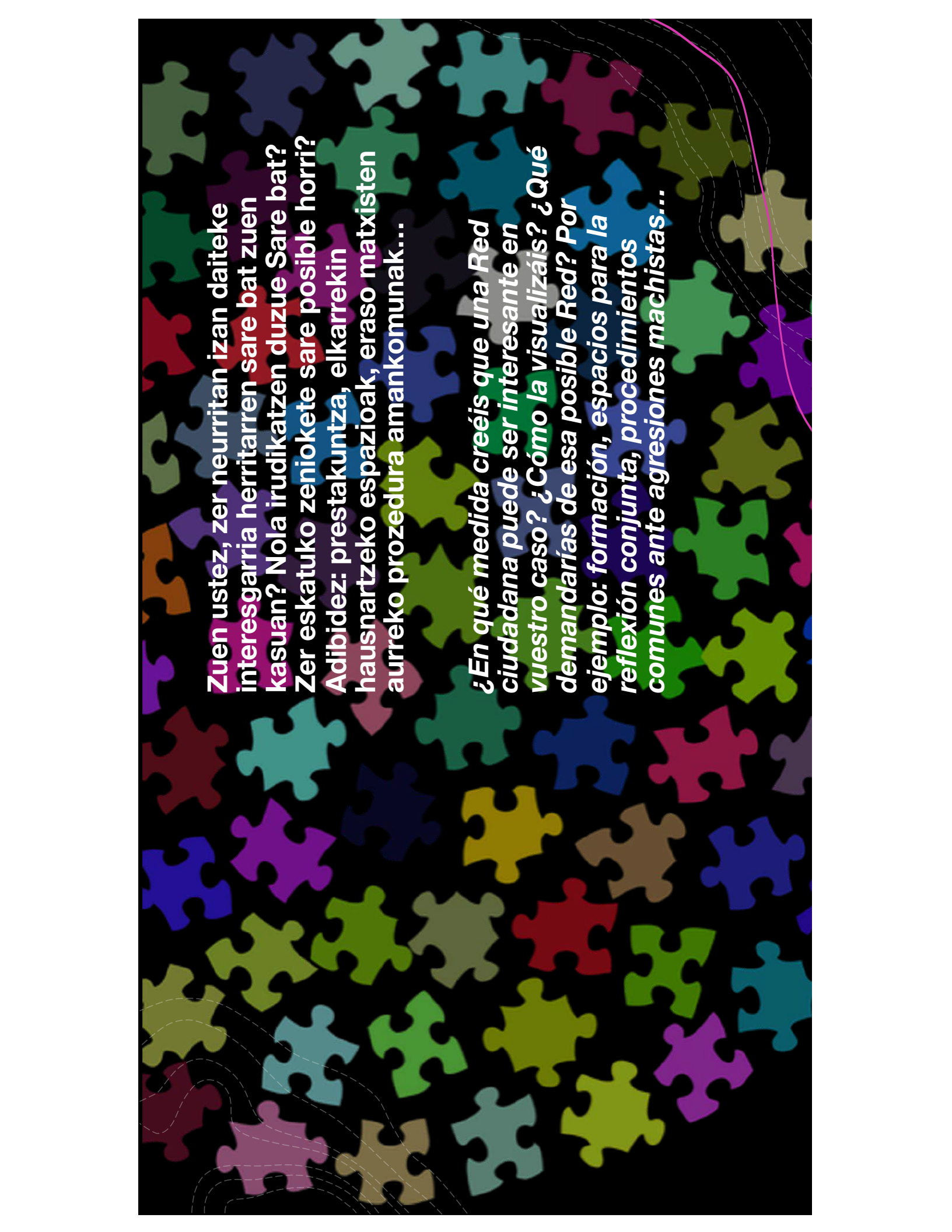

Zuen ustez, zer neurritan izan daiteke interesgarria herritarren sare bat zuen kasuan? Nola irudikatzen duzue Sare bat? Zer eskatuko zenioke sare posible horri? Adibidez: prestakuntza, elkarrekin hausnartzeko espazioak, eraso matxisten aurreko prozedura amankomunak....

¿En qué medida creéis que una Red ciudadana puede ser interesante en vuestro caso? ¿Cómo la visualizaréis? ¿Qué demandarías de esa posible Red? Por ejemplo: formación, espacios para la reflexión conjunta, procedimientos comunes ante agresiones machistas...

1- Red comunitaria contra las violencias de género en barrios de Barcelona

- **ENTIDAD:** Asociación Plataforma Unitaria Contra las Violencias de Género.
- **DÓNDE?** Barrios de Barcelona (Ejemplo: La Verneda y la Pau).
- **LABOR:** Realizan formaciones y sesiones de acompañamiento para organizar **una acción de sensibilización en 6 barrios** de la ciudad en los mercados municipales en torno el 25N.
- **OBJETIVOS:**
 - ◆ Construir barrios libres de machismo.
 - ◆ Facilitar y fomentar **herramientas para entender** las causas de la violencia machista y los caminos a seguir hacia una sociedad más igualitaria.
 - ◆ Facilitar que las propias vecinas puedan **actuar** para contribuir a un auténtico cambio para la transformación comunitaria de las relaciones de género.
 - ◆ Proporcional herramientas a la población y a las entidades de barrio para que se conviertan en **protagonistas de la lucha contra el machismo**.
- **PARTICIPANTES:**
 - ◆ 121 entidades: **asociaciones vecinales, colectivos feministas, entidades culturales, organizaciones comerciales.**
 - ◆ Un gran equipo de personas (voluntariado, profesionales, etc).



2- Punto Violeta

→ **ENTIDAD:** “La Ciba”, Espacio de recursos para mujeres, economía feminista.

→ **DONDE?** Santa Coloma de Gramenet.

→ **OBJETIVOS:**

- ◆ Conseguir el **compromiso** de la ciudad de Santa Coloma en la **prevención y erradicación** de las violencias machistas y lgtbifóbicas.
- ◆ Crear redes de **espacios seguros y de referencia**.
- ◆ **Facilitar las herramientas y recursos** a los establecimientos para poder **detectar y prevenir** las violencias machistas y o lgtbifóbicas.
- ◆ Facilitar el **acompañamiento** de las posibles víctimas y que, siempre que sea necesario, se pueda activar el **Protocolo**.

→ **PARTICIPANTES:** **Establecimientos de primera necesidad** (gasolineras, farmacias, aparcamientos y servicios de taxi), **asociaciones de vecinos y vecinas** de la ciudad, **clubes sociales y locales de ocio nocturno**.



3- Redes vecinales asociación Hèlia (Cataluña)

1) “Tejiendo redes feministas en todo el territorio”

- ◆ Objetivos:
 - Desplegar y consolidar una **red de apoyo entre mujeres**, que a través del trabajo en red con entidades, instituciones y organizaciones, ofrecen un acompañamiento social y comunitario en el proceso de reparación y recuperación de mujeres supervivientes de violencia machista.
 - Acompañar a las entidades y colectivos de otros barrios, pueblos y ciudades que quieran **replicar** esta experiencia en sus territorios, asesorando y nuestra metodología de trabajo para el despliegue de su red de apoyo entre vecinas.
- ◆ Participantes: **Vecinas voluntarias** de todo el territorio, formadas y capacitadas en la lucha contra la violencia machista.



3- Redes vecinales asociación Hèlia (Cataluña)

2) “Vecinas por vecinas”

- ◆ Objetivos:
 - Lograr barrios libres de violencia hacia las mujeres.
 - Formar y coordinar **grupos de mujeres** que tengan el objetivo de **sensibilizar** el vecindario y a la vez **acompañar** a sus vecinas en situación de violencias machistas en su proceso de recuperación desde una vertiente de **empoderamiento comunitario**.
 - Acompañar a las diferentes acciones y procesos por los cuales pasan las **mujeres supervivientes**: a los juzgados, en sedes policiales, a visitas con abogados o abogadas, a visitas médicas, en la escuela de las criaturas, a hacer trámites administrativos, a servicios sociales...
- ◆ Participantes: **Grupos de mujeres profesionales y voluntarias** con una formación y un seguimiento adecuado por parte de las profesionales



-PROPUESTA-

**ESPACIO DE FORMACIÓN Y REFLEXIÓN PARA
ASOCIACIONES, ORGANIZACIONES Y ENTIDADES
PROFESIONALES Y/O ACTIVISTAS QUE TRABAJAN,
EN DIFERENTES LÍNEAS DE ACTUACIÓN, EN EL
ÁMBITO DE LA VIOLENCIA MACHISTA
EN EL CASCO VIEJO DE GASTEIZ**

errotik

1. JUSTIFICACIÓN

La creación de este espacio, así como sus objetivos y contenidos, tienen como punto de partida las siguientes **necesidades, dificultades y retos comunes, identificados** en el proceso participativo realizado con asociaciones y grupos que intervienen en el Casco Viejo¹ entre febrero y marzo de 2023:

Necesidades:

- Necesidad de apoyo de los recursos públicos, por ejemplo, en una mayor agilidad en la derivación y orientación para que se dé respuesta a las necesidades reales de las mujeres y personas LGTBI.
- Necesidad de más formación y sensibilización en las instituciones públicas.
- Necesidad de visibilizar tipos de violencias menos visibles (como por ejemplo la lesbofobia, violencia en el consumo, violencia en el entorno laboral, económica...) y de diseñar procesos o herramientas para visibilizarlas, teniendo en cuenta las casuísticas a las que puede dar respuesta el Ayuntamiento y las diferentes administraciones.
- Formación compartida entre las asociaciones y grupos para poder definir y unificar criterios y conceptos, con el objetivo de sensibilizar.
- Un mayor conocimiento de los recursos disponibles. Mapeo y Conexiones para saber a quién dirigirte en cada situación detectada.

Dificultades:

- Falta de fondos y saturación de recursos públicos.
- Falta de recursos públicos de atención para las mujeres y personas LGTBI que enfrentan violencia machista.

¹ GASTEIZKO MUGIMENDU FEMINISTA, SAREGUNE, GOIAN, CÁRITAS, SIDÁLAVA, IKUSGUNE, GIZARTERAKO, MUNDUKO MEDIKUAK, ENARAK KOOPERATIBA, ASOCIACIÓN KUENTAME, SETEM HEGO HAIZEA.

Retos:

- Tener en cuenta las necesidades reales de las mujeres. Identificarlas, tener un diagnóstico claro y trasladarlo a las administraciones para que los recursos de atención respondan a esas necesidades.
- Crear sinergias en la comunidad/barrio (entre asociaciones y población en general) para realizar incidencia política.
- Crear espacios /mecanismos diversos e interculturales que atiendan a las necesidades particulares de las supervivientes.
- Comunicación más fluida con las instituciones públicas para facilitar el cuidado de las mujeres.

2. OBJETIVOS

Objetivo general: Crear un espacio para la formación y la reflexión compartida en torno a la violencia machista dirigido a asociaciones, organizaciones y entidades profesionales y/o activistas del Casco Viejo de Vitoria-Gasteiz.

Objetivo transversal: Compartir un espacio de conocimiento mutuo y reconocimiento, desde el que se puedan ir tejiendo alianzas y complicidades.

Objetivos específicos:

- Compartir un lenguaje común en cuanto a conceptualización y marco teórico y de comprensión de referencia de la violencia machista.
- Profundizar y reflexionar conjuntamente sobre la realidad de las violencias machistas y su impacto en las mujeres y personas LGTBI con las que trabajamos.
- Realizar una aproximación diagnóstica a las necesidades de las mujeres y personas LGTBI que enfrentan o han enfrentado violencia machista en el barrio, desde la perspectiva interseccional.
- Obtener pautas para la detección, derivación y el acompañamiento de la violencia machista.

- Construir cauces y espacios de trabajo común.
- Detectar las necesidades y vacíos en los recursos y hacer peticiones para su mejora y ampliación, basadas en la realidad.

3. CONTENIDOS

Los contenidos del proceso formativo se estructuran en **tres grandes bloques**:

1. CONCEPTUALIZACIÓN Y MARCO TEÓRICO, DE COMPRENSIÓN Y POLÍTICO DE LA VIOLENCIA MACHISTA:

- a. Sistema de género y perspectiva feminista.
- b. Manifestaciones de la violencia machista y sus especificidades.
- c. Mirar la violencia machista desde la interseccionalidad, haciendo hincapié en: procesos migratorios; exclusión y vulnerabilización social; salud integral; diversidad sexo genérica y sexualidad; y edad.
- d. Masculinidad hegemónica y violencia machista.
- e. Estrategias para la sensibilización, la prevención y la comunicación: qué mensajes queremos lanzar y cuáles no; adaptar el lenguaje y el discurso al público al que nos dirigimos.

2. DIAGNÓSTICO DE SITUACIÓN E IDENTIFICACIÓN DE NECESIDADES REALES Y PAUTAS PARA LA INTERVENCIÓN:

- a. Identificación conjunta de las manifestaciones de la violencia machista con más y menos incidencia en la población con la que trabajamos.
- b. Identificación conjunta de las manifestaciones de la violencia machista no visibilizadas.
- c. Identificación conjunta de las necesidades y carencias de las mujeres y personas LGTBI con las que trabajamos en relación a la violencia machista y su abordaje.

- d. Profundizar en pautas y herramientas para la intervención: detección, derivación y acompañamiento en situaciones de violencia machista y en los procesos de reparación.

3. MAPA DE RECURSOS DISPONIBLES Y NECESARIOS Y FORTALECIMIENTO DE REDES:

- a. Identificación y creación de un mapa exhaustivo de los recursos y servicios disponibles en Gasteiz y, en concreto, en el Casco Viejo.
- b. Clarificación de los cauces de coordinación y derivación existentes y proyección de cauces y espacios necesarios y posibles de trabajo en común/red.
- c. Identificación de las lagunas de este mapa, para atender las necesidades de las personas con las que trabajamos.
- d. Elaboración de un documento de peticiones al Ayuntamiento para que los recursos de atención respondan mejor a las necesidades reales.
- e. Crear sinergias en la comunidad/barrio (entre asociaciones y población en general) para realizar incidencia política.

Abrir algunas de las sesiones pueden a otras agentes e, incluso, a la ciudadanía en general, vecindario.

4. ITINERARIO Y ESPECIFICACIONES

Este proceso será acompañado por ERROTIK KOOPERATIBA FEMINISTA y se desarrollará de **junio a diciembre de 2023**.

Se propone una metodología de proceso y de itinerario que se compondrá de **8 sesiones formativas** (2 sesiones al mes) **de 4 horas de duración**. Cada sesión se construirá en base a lo trabajado en la anterior, por lo que será importante el compromiso de que cada entidad participe en todo el proceso (32 horas en total). Los bloques temáticos primero y segundo se compondrán de 3 sesiones cada uno y, el tercero, de 2 sesiones.



INDARKERIA MATXISTARI BURUZKO FORMAKUNTZA ETA HAUSNARKETA ESPAZIOA

ALDE ZAHARREAN INDARKERIA
MATXISTAREN ARLOAN
LAN EGITEN DUTEN ELKARTE,
ERAKUNDE, ENTITATE PROFESIONAL
ETA AKTIBISTEI ZUZENDUTA



Ayuntamiento
de Vitoria-Gasteiz
Vitoria-Gasteizko
Udala

Gune honen sorrerak, bai eta bere helburu eta edukiek ere, honako **behar, zailtasun eta erronka komun hauek dituzte abiapuntu**, 2023ko otsaila eta martxoa bitartean Alde Zaharrean esku hartzen duten elkarte eta taldeekin egindako parte-hartze prozesuan identifikatuak.

HELBURUAK

HELBURU OROKORRA:

Gasteizko Alde Zaharreko elkarte, erakunde eta entitate profesional eta/edo ekintzaileei zuzendutako indarkeria matxistaren inguruko prestakuntzarako eta hausnarketa partekaturako gune bat sortzea.

ZEHARKAKO HELBURUA:

Elkar ezagutzeko eta aitortzeko espazio bat partekatzea, aliantzak eta konplizitateak ehuntzeko.

HELBURU ZEHATZAK:

- Hizkuntza komuna partekatzea, indarkeria matxistaren kontzeptualizazioari, esparru teorikoari eta erreferentzia ulertzeko esparruari dagokienez.
- Elkarrekin sakontzea eta hausnartzea indarkeria matxisten errealitateari buruz eta indarkeria horrek emakumeengan eta LGTBI pertsonengan duen eraginari buruz.
- Auzoan indarkeria matxistari aurre egin dioten edo aurre egin dioten emakumeen eta LGTBI pertsonen beharretara hurbilketa diagnostikoa egitea, ikuspegi interseksionaletik.
- Indarkeria matxista detektatzeko, bideratzeko eta laguntzeko jarraibideak lortzea.
- Elkarrekin lan egiteko bideak eta espazioak eraikitzea.
- Baliabideetan dauden beharrak eta hutsuneak antzematea eta horiek hobetzeko eta zabaltzeko eskaerak egitea, errealitatean oinarrituta.

EDUKIAK

Prestakuntza-prozesuaren edukiak **hiru multzo handitan** egituratzen dira:

1. Indarkeria matxistaren kontzeptualizazioa eta esparru teorikoa, ulermen-esparrua eta politikoa

2. Egoeraren diagnostikoa eta benetako beharren identifikazioa eta esku hartzeko jarraibideak

3. Eskura dauden eta beharrezkoak diren baliabideen mapa eta sareak sendotzea

EGUTEGIA

Prozesu hori ERROTIK KOOPERATIBA FEMINISTAK lagunduko du, eta **2023ko ekainetik abendura** egingo da.

Prozesu- eta ibilbide-metodologia bat proposatzen da, **3 orduko 6 prestakuntza-saiok** osatuko dutena (hilean 2 saio).

Saio presentzialak irakurtzeko eta hausnartzeko materialekin osatuko dira, bai testu formatuan, bai audio formatuan.

Gai-multzo bakoitzak bi saio ditu:

1. SAIOA	23/06/14	16:30-19:30	Emakumeen Etxea	1. GAI-MULTZOA: KONTZEPTUALIZAZIOA ETA MARKO TEORIKOA
2. SAIOA	23/07/12	16:30-19:30	Emakumeen Etxea	1. GAI-MULTZOA: KONTZEPTUALIZAZIOA ETA MARKO TEORIKOA
3. SAIOA	23/09/19	16:30-19:30	Emakumeen Etxea	2. GAI-MULTZOA: DIAGNOSIA
4. SAIOA	23/10/03	16:30-19:30	Emakumeen Etxea	2. GAI-MULTZOA: DIAGNOSIA
5. SAIOA	23/10/24	16:30-19:30	Emakumeen Etxea	3. GAI-MULTZOA: MAPA ETA SAREAK
6. SAIOA	23/11/07	16:30-19:30	Emakumeen Etxea	3. GAI-MULTZOA: MAPA ETA SAREAK

1. SAIOA	1. GAI-MULTZOA: KONTZEPTUALIZAZIOA ETA MARKO TEORIKOA <ul style="list-style-type: none"> • Genero-sistema eta ikuspegi feminista. • Indarkeria matxistaren adierazpenak eta haren berezitasunak. • Indarkeria matxistari interseksionalitatek begiratzea, honako hauek azpimarratuz: migrazio-prozesuak; gizarte-bazterketa eta -kalteberatasuna; osasun integrala; sexu-aniztasun generikoa eta sexualitatea; eta adina. • Maskulinitate hegemonikoa eta indarkeria matxista.
2. SAIOA	1. GAI-MULTZOA: KONTZEPTUALIZAZIOA ETA MARKO TEORIKOA <ul style="list-style-type: none"> • Sentsibilizaziorako, prebentziorako eta komunikaziorako estrategiak: zein mezu igorri nahi ditugun eta zein ez; hizkuntza eta diskurtsoa zuzentzen gatazka publikoari egokitzea.

3. SAIOA	2. GAI-MULTZOA: DIAGNOSIA ETA BENETAZKO BEHARREN ETA ESKU HARTZERAKO PAUTEN IDENTIFIKAZIOA <ul style="list-style-type: none"> • Elkarrekin identifikatzea lan egiten dugun biztanlerian eragin handiagoa eta txikiagoa duten indarkeria matxistaren adierazpenak. • Agerian utzi ez diren indarkeria matxistaren adierazpenak batera identifikatzea.
4. SAIOA	2. GAI-MULTZOA: DIAGNOSIA ETA BENETAZKO BEHARREN ETA ESKU HARTZERAKO PAUTEN IDENTIFIKAZIOA <ul style="list-style-type: none"> • Elkarrekin identifikatzea emakumeen eta LGTBI pertsonen premia eta gabeziak, indarkeria matxistari eta horri aurre egiteari dagokienez. • Esku hartzeko jarraibide eta tresnetan sakontzea: indarkeria matxistako egoeretan eta erreparazio-prozesuetan antzematea, bideratzea eta laguntzea.

5. SAIOA	3. GAI-MULTZOA: ESKURA DAUDEN ETA BEHARREZKOAK DIREN BALIABIDEEN MAPA ETA SAREEN EGONKORTZEA <ul style="list-style-type: none"> • Gasteizen eta, zehazki, Alde Zaharrea erabilgarri dauden baliabideen eta zerbitzuen mapa zehatza identifikatzea eta sortzea. • Koordinazio- eta deribazio-bideak argitzea, eta elkarrekin lan egiteko beharrezkoak diren eta izan daitezkeen ibilguak eta espazioak proiektatzea.
6. SAIOA	3. GAI-MULTZOA: ESKURA DAUDEN ETA BEHARREZKOAK DIREN BALIABIDEEN MAPA ETA SAREEN EGONKORTZEA <ul style="list-style-type: none"> • Mapa honetako hutsuneak identifikatzea, lan egiten dugun pertsonen beharrei erantzuteko • Udalari eskaerak egiteko dokumentu bat egitea, arreta-baliabideek behar errealei hobeto erantzun diezaieten.

HIZKUNTZA

Saioak batez ere gaztelaniaz izango dira eta euskarazko material eta aurkezpenekin lagunduko dira.

PARTE-HARTZEA

Parte-hartzea irekia da, eta **erakundeek interesgarrienak iruditzen zaizkien saioetan parte hartu ahal izango dute**, edo beren beharren eta zirkunstantzien arabera egin daitezkeenetan.

Hala ere, saio bakoitza aurrekoan landutakoaren arabera eraikiko da, eta, beraz, **erakunde bakoitzak prozesu osoan parte hartzea gomendatzen da** (18 ordu guztira).

IZEN-EMATEA

Izen-ematea posta elektronikoz egingo da: **igualdad.adm@vitoria-gasteiz.org**

- **Erakunde bakoitzeko 2 pertsonak** eman dezakete izena saio bakoitzean.
- Izen-emateak saio bakoitza baino 10 egun lehenago itxiko dira.
- Saio bakoitza egiteko, gutxienez **6 erakundek/pertsonak** izena eman beharko dute.

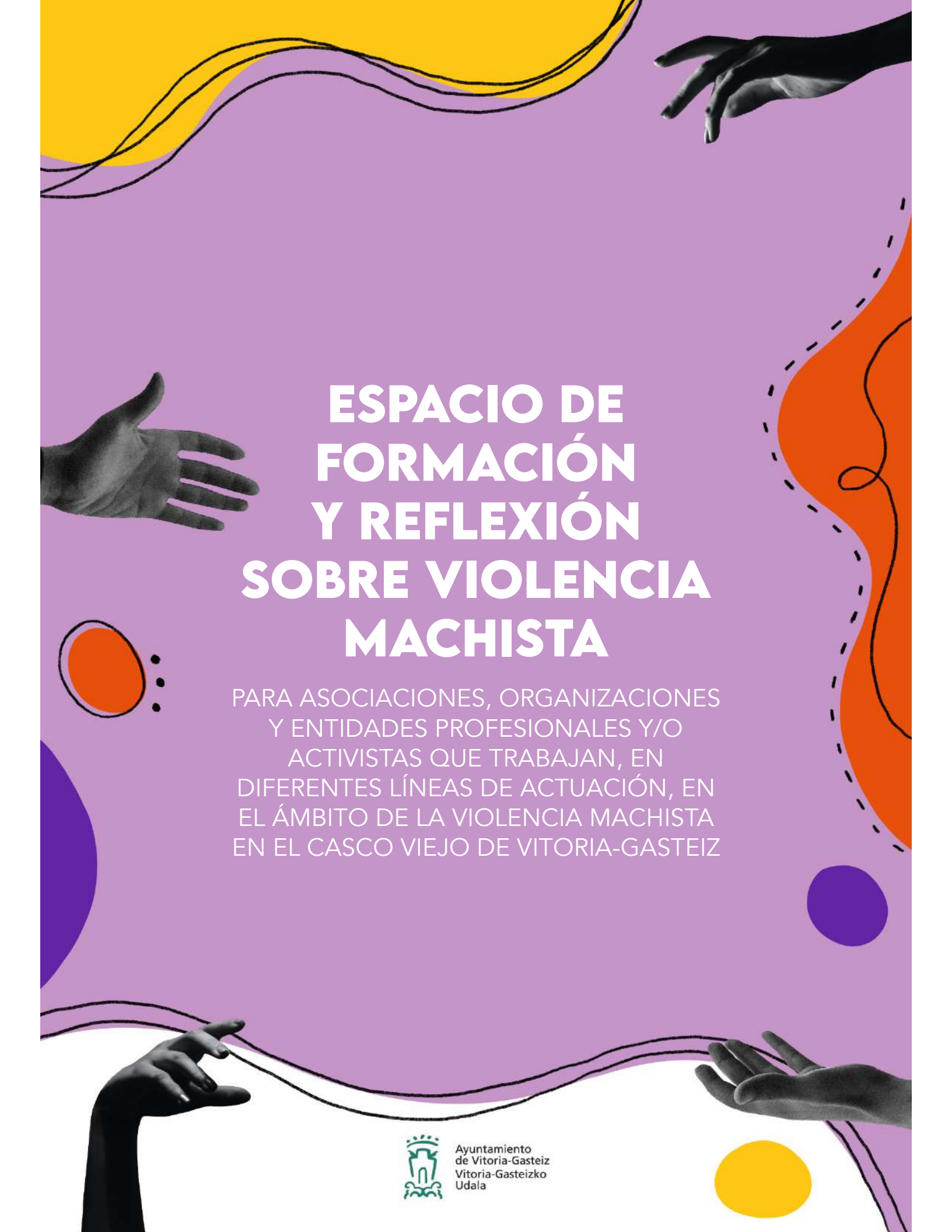

ESPACIO DE FORMACIÓN Y REFLEXIÓN SOBRE VIOLENCIA MACHISTA

PARA ASOCIACIONES, ORGANIZACIONES
Y ENTIDADES PROFESIONALES Y/O
ACTIVISTAS QUE TRABAJAN, EN
DIFERENTES LÍNEAS DE ACTUACIÓN, EN
EL ÁMBITO DE LA VIOLENCIA MACHISTA
EN EL CASCO VIEJO DE VITORIA-GASTEIZ



Ayuntamiento
de Vitoria-Gasteiz
Vitoria-Gasteizko
Udala

La creación de este espacio, así como sus objetivos y contenidos, tienen como punto de partida las siguientes **necesidades, dificultades y retos comunes, identificados** en el proceso participativo realizado con asociaciones y grupos que intervienen en el Casco Viejo entre febrero y marzo de 2023.

OBJETIVOS

OBJETIVO GENERAL:

Crear un espacio para la formación y la reflexión compartida en torno a la violencia machista dirigido a asociaciones, organizaciones y entidades profesionales y/o activistas del Casco Viejo de Vitoria-Gasteiz.

OBJETIVO TRANSVERSAL:

Compartir un espacio de conocimiento mutuo y reconocimiento, desde el que se puedan ir tejiendo alianzas y complicidades.

OBJETIVOS ESPECÍFICOS:

- Compartir un lenguaje común en cuanto a conceptualización y marco teórico y de comprensión de referencia de la violencia machista.
- Profundizar y reflexionar conjuntamente sobre la realidad de las violencias machistas y su impacto en las mujeres y personas LGTBI con las que trabajamos.
- Realizar una aproximación diagnóstica a las necesidades de las mujeres y personas LGTBI que enfrentan o han enfrentado violencia machista en el barrio.
- Obtener pautas para la detección de violencia machista, así como para la derivación y el acompañamiento.
- Construir cauces y espacios de trabajo común.
- Detectar las necesidades y vacíos en los recursos existentes y proponer mejoras.

CONTENIDOS

Los contenidos del proceso formativo se estructuran en **tres grandes bloques:**

1. Conceptualización y marco teórico y político de la violencia machista

2. Diagnóstico de situación e identificación de necesidades reales y pautas para la intervención

3. Mapa de recursos disponibles y necesarios y fortalecimiento de redes

CALENDARIO

Este proceso se desarrollará de **junio a diciembre de 2023**.

Se propone una metodología de proceso y de itinerario que se compondrá de **6 sesiones formativas** (2 sesiones al mes) **de 3 horas de duración**.

Las sesiones presenciales se complementarán con materiales para lectura y reflexión en formato tanto texto como audio.

Cada bloque temático se compone de dos sesiones:

SESIÓN 1	14/06/23	16:30-19:30	Casa de las Mujeres	BLOQUE 1: CONCEPTUALIZACIÓN Y MARCO TEÓRICO
SESIÓN 2	12/07/23	16:30-19:30	Casa de las Mujeres	BLOQUE 1: CONCEPTUALIZACIÓN Y MARCO TEÓRICO
SESIÓN 3	19/09/23	16:30-19:30	Casa de las Mujeres	BLOQUE 2: DIAGNÓSTICO
SESIÓN 4	03/10/23	16:30-19:30	Casa de las Mujeres	BLOQUE 2: DIAGNÓSTICO
SESIÓN 5	24/10/23	16:30-19:30	Casa de las Mujeres	BLOQUE 3: MAPA Y REDES
SESIÓN 6	07/11/23	16:30-19:30	Casa de las Mujeres	BLOQUE 3: MAPA Y REDES

SESIÓN 1	BLOQUE 1: CONCEPTUALIZACIÓN Y MARCO TEÓRICO <ul style="list-style-type: none"> • Sistema de género y perspectiva feminista. • Manifestaciones de la violencia machista y sus especificidades. • Mirar la violencia machista desde la interseccionalidad, haciendo hincapié en: procesos migratorios; exclusión y vulnerabilización social; salud integral; diversidad sexo genérica y sexualidad; y edad. • Masculinidad hegemónica y violencia machista.
SESIÓN 2	BLOQUE 1: CONCEPTUALIZACIÓN Y MARCO TEÓRICO <ul style="list-style-type: none"> • Estrategias para la sensibilización, la prevención y la comunicación: qué mensajes queremos lanzar y cuáles no; adaptar el lenguaje y el discurso al público al que nos dirigimos.

SESIÓN 3	BLOQUE 2: DIAGNÓSTICO DE SITUACIÓN E IDENTIFICACIÓN DE NECESIDADES REALES Y PAUTAS PARA LA INTERVENCIÓN <ul style="list-style-type: none"> • Identificación conjunta de las manifestaciones de la violencia machista con más y menos incidencia en la población con la que trabajamos. • Identificación conjunta de las manifestaciones de la violencia machista no visibilizadas.
SESIÓN 4	BLOQUE 2: DIAGNÓSTICO DE SITUACIÓN E IDENTIFICACIÓN DE NECESIDADES REALES Y PAUTAS PARA LA INTERVENCIÓN <ul style="list-style-type: none"> • Identificación conjunta de las necesidades y carencias de las mujeres y personas LGTBI con las que trabajamos en relación a la violencia machista y su abordaje. • Profundizar en pautas y herramientas para la intervención: detección, derivación y acompañamiento en situaciones de violencia machista y en los procesos de reparación.

SESIÓN 5	BLOQUE 3: MAPA DE RECURSOS DISPONIBLES Y NECESARIOS Y FORTALECIMIENTO DE REDES <ul style="list-style-type: none"> • Identificación y creación de un mapa exhaustivo de los recursos y servicios disponibles en Gasteiz y, en concreto, en el Casco Viejo. • Clarificación de los cauces de coordinación y derivación existentes y proyección de cauces y espacios necesarios y posibles de trabajo en común/red.
SESIÓN 6	BLOQUE 3: MAPA DE RECURSOS DISPONIBLES Y NECESARIOS Y FORTALECIMIENTO DE REDES <ul style="list-style-type: none"> • Identificación de las lagunas de este mapa, para atender las necesidades de las personas con las que trabajamos • Elaboración de un documento de propuestas al Ayuntamiento para que los recursos de atención respondan mejor a las necesidades reales.

IDIOMA

Las sesiones serán fundamentalmente en castellano y se acompañarán con material y presentaciones en euskera.

PARTICIPACIÓN

La participación es abierta y **las entidades podrán participar en las sesiones que consideren más interesantes** o en las que puedan en función de sus necesidades y circunstancias.

No obstante, cada sesión se construirá en base a lo trabajado en la anterior, por lo que **se recomienda que cada entidad participe en todo el proceso** (18 horas en total).

INSCRIPCIONES

Las inscripciones se harán vía mail: igualdad.adm@vitoria-gasteiz.org

- Podrán inscribirse **2 personas de cada entidad** a cada sesión.
- Las inscripciones se cerrarán **5 días antes de cada sesión**.
- El mínimo de participantes para que cada sesión se realice será de **6 entidades/ personas**.