

# **MEMORIA 2023**

**Udaltzaingoaren Kidegoa**  
**Servicio de Cuerpo de Policía Local**

00

ÍNDICE

<b>ÍNDICE</b> .....	<b>1</b>
<b>PRESENTACIÓN</b> .....	<b>5</b>
01.2 SÍNTESIS DE LA ACTIVIDAD .....	7
<b>ORGANIZACIÓN</b> .....	<b>10</b>
02.1 DISTRIBUCIÓN DE EFECTIVOS POLICÍA LOCAL .....	11
02.2 UNIDAD DE ADMINISTRACIÓN DEPARTAMENTO SEGURIDAD (POLICÍA LOCAL).....	13
02.3 PLANTILLA DE EDADES EN POLICÍA LOCAL .....	13
<b>GESTIÓN, PLANIFICACIÓN Y POLICÍA ADMINISTRATIVA</b> .....	<b>15</b>
03.1 INFORMACIÓN .....	16
03.1.1 COMUNICACIONES INTERNAS .....	16
03.1.2 INFORMES A OTRAS INSTANCIAS.....	16
03.2 COMUNICACIÓN.....	16
03.3 FORMACIÓN .....	17
03.3.1 FORMACIÓN INTERNA.....	17
03.3.2 FORMACIÓN EXTERNA .....	17
03.3.3 EDUCACIÓN VIAL.....	18
03.4 RECLAMACIONES Y SUGERENCIAS .....	19
03.4.1 BUZÓN CIUDADANO .....	19
03.4.2 QUEJAS, SUGERENCIAS Y AGRADECIMIENTOS .....	19
03.5 OTROS EXPEDIENTES ADMINISTRATIVOS SANCIONADORES .....	19
3.6 EVENTOS, ACTIVIDADES Y ESPECTÁCULOS.....	20
03.7 REGISTRO Y TRAMITACIÓN DE DOCUMENTOS.....	21
03.8 OBJETOS PERDIDOS.....	22
03.9 MEDIO AMBIENTE, SALUD Y CONSUMO .....	23
03.9.1 INTERVENCIONES GENERALES DE POLICÍA LOCAL.....	23
03.9.2 ACTUACIONES ESPECÍFICAS DEL GRUPO DE MEDIO AMBIENTE.....	24
03.9.3 DENUNCIAS Y DECOMISOS.....	25
03.9.4 ACTUACIONES CON ANIMALES (PERROS) .....	25
03.9.5 INFRACCIONES Y DENUNCIAS FORMULADAS (CONTROLES CANINOS).....	25
<b>TRÁFICO Y SEGURIDAD VIAL</b> .....	<b>26</b>
04.1 ACCIDENTES DE TRÁFICO ATENDIDOS .....	27
04.1.1 DOCUMENTADOS CON INFORME PARA ARCHIVO .....	27
04.1.2 DOCUMENTADOS CON ATESTADO AL JUZGADO .....	28
04.2 TIPOS DE ACCIDENTES DE TRÁFICO .....	28
04.2.1 COLISIONES. COMPARATIVA.....	29
04.2.2 ATROPELLOS. COMPARATIVA .....	30
04.3 VEHICULOS IMPLICADOS EN ACCIDENTE .....	32
04.3.1 INCUMPLIMIENTO DE OBLIGACIONES EN ACCIDENTE .....	32
04.4 CAUSA DE LOS ACCIDENTES.....	33
04.4.1 CAUSA DE LAS COLISIONES .....	33
04.4.2 CAUSA DE LOS ATROPELLOS .....	34
04.4.3 CAUSA TOTAL DE LOS ACCIDENTES.....	35
04.5 VÍCTIMAS EN ACCIDENTE .....	36
04.6 HISTÓRICO DE ACCIDENTES .....	38
04.7 ATESTADOS E INFORMES INSTRUIDOS .....	39
04.7.1 ATESTADOS INSTRUIDOS AL JUZGADO.....	39
04.7.2 PERSONAS DETENIDAS E INVESTIGADAS POR DELITOS CONTRA LA SEGURIDAD VIAL .....	39
04.8 PRUEBAS DE ALCOHOLEMIA Y OTRAS DROGAS .....	40
04.8.1 POR ACCIDENTES DE TRÁFICO. COMPARATIVA .....	40
04.8.2 POR DELITOS CONTRA LA SEGURIDAD VIAL E INFRACCIONES GRAVES SIN ACCIDENTE. COMPARATIVA .....	40
04.8.3 POR SIGNOS O SÍNTOMAS. COMPARATIVA .....	40
04.8.4 CONTROLES PREVENTIVOS DE ALCOHOLEMIA. COMPARATIVA .....	40
04.8.5 DESGLOSE POR RESULTADOS. COMPARATIVA.....	40
04.8.6 PRUEBAS PARA LA DETECCIÓN DE OTRAS DROGAS.....	42
04.9 REMISIÓN DE INFORMES DE ACCIDENTES .....	42
04.10 CONTROL DE TRÁFICO .....	43
04.10.1 NÚMERO DE VEHÍCULOS CONTROLADOS EN CONTROLES PREVENTIVOS.....	43

04.10.2 RADAR EN VEHÍCULO.....	43
04.10.3 CABINAS FIJAS DE RADAR .....	43
04.10.4 CABINAS POR ACCESO CONTROLADO .....	43
04.10.5 CABINAS POR ACCESO A ZONA PEATONAL .....	43
04.10.6 CONTROLES SOBRE VEHÍCULOS.....	43
04.11 DEPÓSITO MUNICIPAL DE VEHÍCULOS .....	44
04.11.1 SERVICIOS REALIZADOS POR LA GRÚA MUNICIPAL .....	44
04.11.2 VEHÍCULOS ENTREGADOS AL CENTRO AUTORIZADO DE TRATAMIENTO DE VEHÍCULOS.....	44
04.12 DENUNCIAS DE TRÁFICO REALIZADAS .....	45
04.12.1 TOTAL DENUNCIAS DE TRÁFICO - TODO TIPO DE VEHÍCULOS.....	45
04.12.2 DENUNCIAS DE TRÁFICO DE VMP Y BICICLETAS .....	46
04.13 ACTUACIONES CON LICENCIAS DE TAXIS.....	47
04.14 INFORMES DE MEJORA VIAL REALIZADOS Y AUTORIZACIONES TRAMITADAS .....	47
<b>POLICÍA JUDICIAL E INVESTIGACIÓN.....</b>	<b>48</b>
SECCIÓN DE DENUNCIAS.....	49
05.1 DELITOS Y DELITOS LEVES CONOCIDOS Y NÚMERO DE PERSONAS DETENIDAS E INVESTIGADAS.....	49
05.1.1 DELITOS.....	49
05.1.2 DELITOS LEVES.....	52
05.1.3 OTROS ATESTADOS INSTRUIDOS.....	52
05.2 ATESTADOS INSTRUIDOS .....	53
05.2.1 COMPARATIVA AÑOS 2022 – 2023 .....	53
05.2.2 ATESTADOS Y AMPLIATORIAS INSTRUIDAS. COMPARATIVA .....	54
05.2.3 PERSONAS DETENIDAS E INVESTIGADAS. COMPARATIVA .....	54
05.3 PERSONAS TRASLADADAS A IDENTIFICAR A DEPENDENCIAS POLICIALES .....	54
05.4 COMPARATIVA DE DELITOS POR BARRIOS .....	55
05.5 COMPARATIVA DE DELITOS LEVES POR BARRIOS.....	56
05.6 TOTAL DE DELITOS Y DELITOS LEVES POR BARRIOS. COMPARATIVA .....	57
05.7 DESGLOSE DE PERSONAS DETENIDAS E INVESTIGADAS EN DELITOS Y DELITOS LEVES. VARIACIÓN POR SEXO.....	63
05.8 ATESTADOS POR MESES.....	64
05.9 ACTUACIONES TOTALES POR HECHOS CONTRA LA SALUD PÚBLICA.....	64
05.10 C COMPARATIVA DE LOS DELITOS DE MALOS TRATOS Y CONTRA LA LIBERTAD SEXUAL, EN EL ÁMBITO FAMILIAR .....	65
05.11 C COMPARATIVA OTRAS ACTUACIONES DEL GRUPO DE VIOLENCIA CONTRA LA MUJER .....	66
05.12 ACTIVIDAD DEL GRUPO .....	67
05.13 MOTIVOS DE CIERRE DE LOS CASOS .....	67
05.14 INTERVENCIONES REALIZADAS POR EL GRUPO DE MENORES.....	67
<b>SEGURIDAD Y PROXIMIDAD.....</b>	<b>68</b>
06.1 INCIDENTES E INTERVENCIONES GESTIONADAS.....	69
06.1.1 HISTÓRICO DE INTERVENCIONES.....	69
06.1.2 ACTUACIONES REALIZADAS.....	69
06.1.3 INCIDENTES REGISTRADOS.....	70
06.1.4 ORIGEN DE LOS AVISOS .....	71
06.1.5 EVOLUCIÓN MENSUAL DE INCIDENTES .....	71
06.1.6 INCIDENTES TRAMITADOS POR TURNO.....	72
06.1.7 INCIDENTES TRAMITADOS POR BARRIOS.....	72
06.1.8 INCIDENTES TRAMITADOS POR DÍA DE LA SEMANA.....	73
06.1.9 INCIDENTES TRAMITADOS POR FRANJA HORARIA .....	73
06.1.10 INCIDENTES ATENDIDOS POR DÍA DE LA SEMANA Y TURNO .....	74
06.2 GRUPO DE PREVENCIÓN Y APOYO (G.P.A.).....	74
06.2.1 INTERVENCIONES.....	74
06.2.2 INCAUTACIONES.....	74
06.2.3 INCIDENTES CON IDENTIFICACIONES Y DETENCIONES PRACTICADAS .....	75
06.3 POLICÍA EN BICICLETA.....	75
<b>SERVICIO MEDIDAS PREVENTIVAS Y EDUCATIVAS POR CONSUMO .....</b>	<b>76</b>
07.1 ACTUACIONES POLICIALES EN TENENCIA Y CONSUMO DE DROGAS .....	77
07.1.1 ACTUACIONES SOBRE LA TENENCIA Y CONSUMOS DE DROGAS Y SUSTANCIAS ESTUPEFACIENTES.....	77
07.2 SERVICIO MEDIDAS PREVENTIVAS Y EDUCATIVAS POR CONSUMO DE SUSTANCIAS.....	78
07.2.1 ORIGEN DE LA APERTURA DE CASO CON MENORES .....	80



<i>07.2.3 COORDINACIONES PROFESIONALES</i> .....	81
<i>07.2.4 OTRAS ACTIVIDADES Y COLABORACIONES</i> .....	82
<b>SERVICIO DE ATENCIÓN PSICOLÓGICA</b> .....	<b>83</b>
08.1. INFORMACIÓN DEL SERVICIO DE ATENCIÓN PSICOLÓGICA .....	84
08.1.1 FORMACIÓN .....	84
08.1.2. APOYO GRUPAL.....	84
08.1.3. ATENCIÓN PSICOLÓGICA INDIVIDUAL.....	84
08.1.4. APOYO AL DESARROLLO ORGANIZACIONAL.....	84
<b>CARTA DE SERVICIOS</b> .....	<b>85</b>





# 01

## PRESENTACIÓN



# POLIZIA 092

## 01.1 PRESENTACIÓN

La Policía Local de Vitoria-Gasteiz anualmente presenta su Memoria de actividad. En ella se recogen las actividades y actuaciones llevadas a cabo por el conjunto de hombres y mujeres que forman parte de nuestra organización a lo largo del año anterior, en este caso el año 2023. Mediante este documento se pretende poner en valor todas estas actividades y darlas a conocer a la sociedad vitoriana, como parte a su vez del compromiso de transparencia adquirido por este Cuerpo de Policía y que pretende ser una de sus señas de identidad.

El año 2023, además de las actividades y actuaciones policiales, que se reflejan en la memoria, ha dejado otra serie de hechos relevantes y datos que se relatan a continuación.

### **Promoción de agentes de Policía Local dentro del 2º Proceso Selectivo Unificado.**

En diciembre de 2020 se convoca por parte de la AVPE este proceso selectivo unificado para seleccionar agentes para la Ertzaintza y las Policías Locales que lo deseen. La Policía Local de Vitoria-Gasteiz se adhirió a este proceso inicialmente con 11 plazas que posteriormente se ampliaron hasta 30. En enero del año 2023, cinco de los seleccionados finalizaron sus prácticas profesionales por tener las prácticas formativas convalidadas. El resto de seleccionados iniciaron sus prácticas profesionales en febrero del año 2023 desarrollándose durante todo el año y pendientes de finalizar y toma de posesión en el año 2024.

### **Promoción de agentes de Policía Local dentro del 3er Proceso Selectivo Unificado.**

En diciembre del año 2021 se convocó proceso selectivo para el ingreso por turno libre en la categoría de Agente de la escala básica de los Cuerpos de Policía del País Vasco, Ertzaintza y Policía Local y Servicios de Policía Local (RESOLUCIÓN de 27 de diciembre de 2021, del Director General de la Academia Vasca de Policía y Emergencias), a la que se adhirió el Ayuntamiento de Vitoria-Gasteiz con dos plazas. El proceso de selección se desarrolló durante el año 2022. En el año 2023 uno de los seleccionados ha estado realizando las prácticas profesionales al tener convalidada la formación, quedando pendiente de finalizar en el año 2024. El otro seleccionado ha realizado sus prácticas formativas en la AVPE durante el año 2023, iniciando sus prácticas profesionales en ese mismo año y estando pendiente de finalizar a lo largo del 2024.

### **Convocatoria para la cobertura de plazas de Oficial, Suboficial y Agente 1º mediante promoción interna.**

En el BOTA 128, de 11 de noviembre de 2020 se realizó convocatoria para cubrir vacantes, mediante promoción interna, en las categorías de Suboficial y Agente 1º. Durante el año 2023 ha continuado con proceso selectivo, en las dos categorías, finalizando las prácticas profesionales en julio y abril respectivamente.

### **Promoción de Agentes de Policía Local dentro del 4º Proceso Selectivo Unificado.**

El 29 de diciembre de 2022, se publicó Resolución del Director General de la Academia Vasca de Policía y Emergencias, por la que se convocó procedimiento selectivo para ingreso, por turno libre, en la categoría de Agente de la Escala Básica de los Cuerpos de Policía del País Vasco (Ertzaintza y Policía Local) y Servicios de Policía Local. Al citado proceso selectivo se concurrió con dos plazas que posteriormente se ampliaron a siete plazas. Durante el año 2023 se ha realizado el proceso de selección de los agentes y una vez finalizado el mismo, se está a la espera de que comience la formación de los seleccionados en el año 2024.

### **Promoción de Agentes de Policía Local dentro del 5º Proceso Selectivo Unificado.**

El 13 de febrero de 2024, se publica Resolución del Director General de la Academia Vasca de Policía y Emergencias, por la que se convoca procedimiento selectivo para ingreso por turno libre en la categoría de Agente de la Escala Básica de los Cuerpos de Policía del País Vasco (Ertzaintza y Policía Local) y Servicios de Policía Local. A este proceso selectivo se concurre con dos plazas.

### **Mantenimiento del programa de colaboración con Lanbide:**

Mediante la colaboración con Lanbide, dentro del Programa "1ª Experiencia laboral en Administraciones Públicas" una persona se han incorporado al Departamento para, durante diez meses, mediante contrato en prácticas y con plan formativo individual, dar apoyo en diversas tareas a la Unidad de Gestión Planificación y Policía Administrativa.

## 01.2 SÍNTESIS DE LA ACTIVIDAD

A continuación se detallan, por las principales áreas de trabajos, los resultados obtenidos y datos de las principales actividades realizadas durante 2023.

La unidad de **Tráfico y Seguridad Vial** tiene como misión:

Promover la seguridad en las vías urbanas para lograr una reducción de víctimas y de siniestros viales, enmarcado en el enfoque de la Visión Cero de la Comisión Europea, contribuyendo a un tráfico más seguro, sostenible y humano.

Lidera los procesos de servicios programados y a demanda característicos de la Unidad, realizando la investigación e instrucción de siniestros viales con funciones de policía judicial; vigilancia y control para hacer cumplir la normativa de Tráfico y Seguridad Vial; realización de sugerencias de mejora de señalización vial; así como la gestión del parque móvil policial.

Nuestro objetivo principal es disminuir el número de accidentes de tráfico, a través de la puesta en marcha de medidas de prevención, vigilancia y control.

En esta Memoria, se presentan los datos y estadísticas respecto a la actividad de la Unidad sobre los siniestros viales atendidos, el control de velocidad, la detección de conductores bajo la influencia del alcohol o drogas, y la vigilancia de la seguridad de peatones, patinetes y ciclistas. También se analizan los resultados de nuestras campañas de concienciación vial, así como la implementación de nuevas tecnologías y vehículos más eficientes y respetuosos con el medio ambiente.

Respecto a los datos registrados, se observa que ha habido un incremento significativo de los atestados remitidos al juzgado con respecto al año anterior, y así como en el 2022 el incremento se experimentó en el último cuatrimestre, en el 2023 lo ha hecho en el primer semestre.

Lamentablemente, se registró una víctima mortal por atropello y cuarenta personas heridas graves, siendo necesario un llamamiento a la responsabilidad de todos los usuarios de las vías, recordándoles la importancia de respetar la normativa vial.

Por su parte, los desplazamientos en vehículo de dos ruedas, bicicleta y VMP hacen de su conductor/a una persona más vulnerable en caso de producirse un accidente. El incremento de uso de estos tipos de vehículos por la ciudadanía, se ven reflejados en las cifras de la estadística.

Respecto al control del tráfico, además de la organización y gestión de las campañas de tráfico establecidas en coordinación con las dictadas por la Dirección de Tráfico del Gobierno Vasco, se da trámite tanto a las denuncias detectadas con medios propios, como se gestionan y tramitan aquéllas correspondientes a la detección por radares en cabina y controles de accesos.

Asimismo, todas las sugerencias de mejora de señalización se tramitan desde esta Área, tanto las aportadas por la ciudadanía como por las patrullas.

En referencia a la elaboración y actualización de protocolos y procedimientos relacionados con el tráfico, reseñar que en el último año nuestra ciudad ha tenido que amoldarse a importantes modificaciones en su ordenación viaria: cambios de sentidos de circulación, carriles reservados a determinados usuarios, etcétera; estos cambios también han afectado de forma notable a los procedimientos de regulación del tráfico que existían en Policía Local, debiendo adaptarlos a las nuevas necesidades, así como en la regulación de accesos y salidas por celebración de eventos deportivos.

Reseñar asimismo que desde el Área se comenzó a gestionar desde el año 2021 el Parque Móvil del Cuerpo de Policía Local, compuesto por aproximadamente un centenar de vehículos, entre turismos, furgonetas, motocicletas y bicicletas, incorporando en el 2023 una furgoneta para el Grupo de Atestados y un vehículo todoterreno para el Grupo de Medio Ambiente.



La **Unidad de Planificación, Análisis, Policía Administrativa, Medioambiente, Comunicación y Formación** tiene como misión:

Facilitar a la Dirección, Jefatura y resto de Secciones de Policía Local una información integrada de gestión para la toma de decisiones, así como desarrollo de diferentes eventos y/o actividades.

Además de los procesos de Servicios Programados y a demanda de actividades ciudadanas de competencia que la Unidad tiene asignados, principalmente desarrolla los siguientes procesos estratégicos de soporte y de cadena de valor:

- Comunicación externa e interna del Cuerpo.
- Organización, Planificación y Coordinación de la formación interna y externa.
- Participación en los Planes Estratégicos, Gestión de Mapas Incidentales,
- Gestión de la calidad (iniciativas, sugerencias, reclamaciones) e impulso de la mejora interna.
- Relaciones con la comunidad y grupos de interés.
- Gestión de la Carta de Servicios.
- Selección, acogida e integración.
- Gestión provisional de plantilla.
- Gestión de la información y documentación.
- Planificación y desarrollo de nuevos servicios y actualización de los existentes.
- Elaboración de proyectos, protocolos y procedimientos.
- Confección de las notas de prensa para los medios de comunicación
- Gestión de todas las quejas, sugerencias, reclamaciones y agradecimientos relacionados con el cuerpo policial y sus integrantes.
- Tramitación expedientes LOPD.
- Policía Administrativa realizando informes de carácter social, municipal y judicial.
- Autorizaciones de licencias de armas de aire comprimido, objetos perdidos, precintos etc.
- Grupo específico de Medio Ambiente, realizando intervenciones respecto al medio urbano, medio natural, edificaciones y salud y consumo.

La **Unidad de Policía Judicial e Investigación** tiene como misión:

Desarrollar funciones de policía judicial, en cuanto a la recogida y la tramitación de denuncias por ilícitos penales; la averiguación de sus autores, su detención y puesta a disposición judicial; y la recogida de efectos, pruebas y evidencias relacionadas con los hechos delictivos.

Liderar los procesos de intervención ante situaciones de violencia familiar y de género, protección social y actuaciones con menores o colectivos desfavorecidos.

Además de los procesos de servicios programados y a demanda característicos de la Unidad, colabora en el Plan de Seguridad Ciudadana de Vitoria-Gasteiz, para la prevención e investigación de infracciones penales.

El número de atestados instruidos por delitos y delitos leves en el año 2023 ha sido de 5.969, con lo que se ha dado un aumento del 13,83 % con respecto a los 5.244 atestados del año 2022.

Un 52,85 % de los atestados de la Policía Judicial en el año 2023 se corresponden con delitos leves (3.155), de los cuales, un 97,97 %, son contra el patrimonio (3.091).

Respecto de las personas detenidas pasan de 444 en el año 2022 a 524 en el año 2023, incluyendo "oficios judiciales y varios", por lo que el aumento entre los dos años ha sido del 18,02%. El número de personas investigadas, también incluyendo oficios judiciales y varios, ha aumentado un 16,22% pasando de 2.022 en el año 2022 a las 2.350 del año 2023.

Atendiendo a algunos tipos delictivos, se observan los siguientes datos:

En los delitos contra las personas (lesiones en agresión y violencia intrafamiliar) se da un incremento en el año 2022 con respecto al anterior, siendo este del 40,24%.

Los delitos contra la libertad sexual en el año 2023, son de 34, significando un descenso del 17,07% respecto a los 41 casos del año 2022.

Los delitos contra el patrimonio pasan de 1.545 en 2022 a 1.821 en e 2023, un aumento del 18,51 %.

El total de delitos con 2.323 casos diligenciados en 2022 y 2.814 en 2023, ha tenido un aumento del 21,14%.

El total de delitos leves con 2.921 casos diligenciados en 2022 y 3.155 en 2023 ha tenido un alza de 8,01 %.

Teniendo presente el número de delitos ocurrido en el año 2023 en la ciudad de Vitoria-Gasteiz y conocidos por la Policía Local, la tasa de delincuencia se ha situado en un 21,75 por cada mil habitantes (correspondiendo un 10,29 a delitos, y 11,29 a delitos leves), siendo la del año 2022 de 18,41 delitos por cada mil habitantes (un 8,31 en delitos y el 10,10 en delitos leves).

Desde la Sección de Violencia Intrafamiliar y Machista se realiza un trabajo integral en relación a los delitos de violencia de género e intrafamiliar.

Se analizan todas las intervenciones, con el fin de detectar casos de violencia de género o intrafamiliar, actuando sobre los mismos a través de entrevistas con los agentes actuantes, víctimas, testigos u otras personas relacionadas.

Se instruyen atestados, iniciados unas veces a través de denuncia y otras actuando de oficio, interviniendo la Sección en defensa de víctimas que, por miedo o por desconocimiento, no desean formular denuncia,

Además de acompañar a la víctimas al Juzgado, se gestiona su seguridad, que puede ser asesorándolas sobre las medidas de autoprotección, a través de la vigilancia de agentes de Policía Local o mediante equipos electrónicos (GPS).

Se hace un seguimiento de las órdenes de alejamiento, así como de su cumplimiento, manteniendo contactos frecuentes con las víctimas, con los agresores y con otras instituciones.

Esta Sección no da por finalizada una intervención hasta que la vida de la víctima se ha normalizado completamente, independientemente del proceso judicial.

En el ámbito familiar, los delitos de malos tratos (violencia de género y violencia machista) tramitados en este servicio aumentan en un 34,12%, pasando de 296 casos en el año 2022 a 397 en el año 2023.

En cuanto a los delitos contra la libertad sexual en el ámbito familiar desciende de 6 en el año 2022 a 2 en el año 2023.

La **Unidad de Seguridad y Proximidad** tiene entre sus objetivos el de asistir a la ciudadanía, promoviendo y velando por su seguridad y convivencia, llevando a cabo los planes estratégicos, servicios programados y a demanda asignados, colaborando con las unidades especializadas en la gestión de información para la resolución, seguimiento y evaluación de los servicios y actuaciones Policiales.

Además de los procesos de Servicios Programados y a Demanda característicos de la Unidad, es el responsable principal del Plan Estratégico de Seguridad Ciudadana de Vitoria-Gasteiz, y colabora en la Gestión de los Mapas Incidentales y en las Relaciones con la Comunidad.

Desde la Central de Coordinación Policial CECOP 092 el presente año se ha incrementado la gestión de actuaciones judiciales, administrativas y preventivas, predominando las intervenciones relacionadas con el cumplimiento de las ordenanzas, con incidencias relativas al tráfico, así como con demandas de asistencia y relacionadas con la comisión delictiva.. Es reseñable que las incidencias relativas a las infracciones de tráfico sólo suponen el 17,04 % del total.

Las actuaciones policiales se centran en los barrios de Ensanche y Casco Viejo, así como los barrios con menos actuaciones son los ubicados en el eje Anglo Vaso-Arana., concentrándose las mismas, en general, en los viernes en horario vespertino.



# 02

## ORGANIZACIÓN



# POLIZIA 092

## 02.1 DISTRIBUCIÓN DE EFECTIVOS POLICÍA LOCAL

		INTENDENTE	COMISARIO	SUBCOMISARIO/A	OFICIAL	SUBOFICIAL	AGENTE 1º	AGENTE	TOTAL
JEFATURA DEL CUERPO		1	1						2
UNIDAD DE SEGURIDAD Y PROXIMIDAD	Sección Mando de Unidad			1	4				5
	Sección Policía Atención Inmediata					6	22	149	177
	Sección Policía de Proximidad							41	41
	Sección CECOP - 092					1	4	16	21
	Sección Seguridad Institucional						1	23	24
	Sección Prevención y Apoyo (GPA)					1	2	16	19
UNIDAD DE POLICÍA JUDICIAL E INVESTIGACIÓN	Sección Mando de Unidad			1	1				2
	Sección de Denuncias					1	4	20	25
	Sección de Investigación					1	3	12	16
	Sección de Personas Menores						1	8	9
	Sección de Violencia Intrafamiliar y Machista						1	10	11
UNIDAD DE TRÁFICO Y SEGURIDAD VIAL	Sección Mando de Unidad			1	1				2
	Sección Archivo, Control y Parque Móvil						3	4	7
	Sección Atestados de Tráfico					1	5	20	26
	Sección Motoristas					1	4	28	33
	Sección Reconstrucción de Siniestros Viales						1		1
UNIDAD DE GESTIÓN, PLANIFICACIÓN Y POLICÍA ADMINISTRATIVA	Sección Mando de Unidad			1	1				2
	Sección de Comunicación y Formación					1		3	4
	Sección de Planificación, Análisis y Calidad					1	1	4	6
	Sección de Medio Ambiente						1	8	9
	Sección de Policía Administrativa					1	1	9	11
TOTAL		1	1	4	7	15	54	371	453

Durante el año 2022, en concreto el **24 de junio de 2022** (BOTHA de 4 de julio de 2022) fue aprobada en **Junta de Gobierno Local** la nueva estructura del Cuerpo de Policía Local del Dpto. de Seguridad Ciudadana.

El **objetivo** de esta modificación de la RPT es que se reflejara realmente la estructura interna publicada en O. de Servicio el 4 de febrero de 2022 en la Relación de Puestos de Trabajo.

La estructura es la siguiente:

1. Unidad de Cuerpo de Policía Local de Vitoria-Gasteiz.
2. Sección Mando del Cuerpo.
3. Unidad de Gestión, Planificación y Policía Administrativa.
  - 3.1. Sección Mando de Unidad.
  - 3.2. Sección de Comunicación y Formación.
  - 3.3. Sección de Planificación, Análisis y Calidad.
  - 3.4. Sección de Policía Administrativa.
  - 3.5. Sección de Medio Ambiente.
4. Unidad de Policía Judicial e Investigación.
  - 4.1. Sección Mando de Unidad.
  - 4.2. Sección de Denuncias.
  - 4.3. Sección de Investigación.
  - 4.4. Sección de Personas Menores.
  - 4.5. Sección de Violencia Intrafamiliar y Machista.
5. Unidad de Seguridad Ciudadana y Proximidad.
  - 5.1. Sección Mando de Unidad.
  - 5.2. Sección Policía Atención Inmediata (P.A.I.).
  - 5.3. Sección Policía de Proximidad.
  - 5.4. Sección CECOP - 092
  - 5.5. Sección Seguridad Institucional.
  - 5.6. Sección Prevención y Apoyo
6. Unidad de Tráfico y Seguridad Vial.
  - 6.1. Sección Mando de Unidad.
  - 6.2. Sección Archivo y Control.
  - 6.3. Sección Atestados de Tráfico.
  - 6.4. Sección Motoristas.
  - 6.5. Sección Reconstrucción de accidentes

El Acuerdo de la Junta de Gobierno mencionado recogía además de Aprobar la modificación de la relación de puestos de trabajo, en su punto segundo *el Ordenar al Departamento de Recursos Humanos la tramitación de las actuaciones necesarias para la modificación de la relación de puestos de trabajo.*

Una vez que se creó la estructura, fue aprobada mediante Resolución de Concejal delegado de RRHH de fecha 7 de noviembre 2022, las readscripciones de los puestos, salvo aquellas dotaciones afectadas por procesos de promoción interna, véase, agentes 1º y suboficiales, ya que estaba pendiente de finalizar el proceso y proceder a asignación de sus destinos definitivos. Estos movimientos pendientes de realizar tendrán lugar durante el año 2023

## 02.2 UNIDAD DE ADMINISTRACIÓN DEPARTAMENTO SEGURIDAD (POLICÍA LOCAL)

	PERSONAL
T. S. Psicóloga	1
Educadora Social	1
Jefaturas de Unidad	2
T. Admón. General	2
T. Medio Org. Y Recursos	1
E. Organización	1
Administrativos	9
T.E. Gestión Información	2
Oficiales Especialistas Mantenimiento	2
Ayudantes de oficio	3
<b>TOTAL</b>	<b>24</b>

## 02.3 PLANTILLA DE EDADES EN POLICÍA LOCAL

EDAD	EFFECTIVOS
De 20 a 24 años	0
De 25 a 29 años	6
De 30 a 34 años	25
De 35 a 39 años	54
De 40 a 44 años	81
De 45 a 49 años	126
De 50 a 54 años	72
De 55 a 59 años	37
De 60 a 64 años	9
<b>TOTAL</b>	<b>410</b>

El número de efectivos con que cuenta Policía Local se eleva a 410, siendo la edad media de los mismos de 45,59 años  
 La distribución por sexos del número de efectivos con que cuenta la Policía Local es la siguiente:

EDAD	HOMBRES	MUJERES	TOTAL
De 20 a 24 años	0	0	0
De 25 a 29 años	4	2	6
De 30 a 34 años	21	5	25
De 35 a 39 años	47	8	54
De 40 a 44 años	68	14	81
De 45 a 49 años	103	20	126
De 50 a 54 años	52	20	72
De 55 a 59 años	28	9	37
De 60 a 64 años	8	1	9
<b>TOTAL</b>	<b>331</b>	<b>79</b>	<b>410</b>

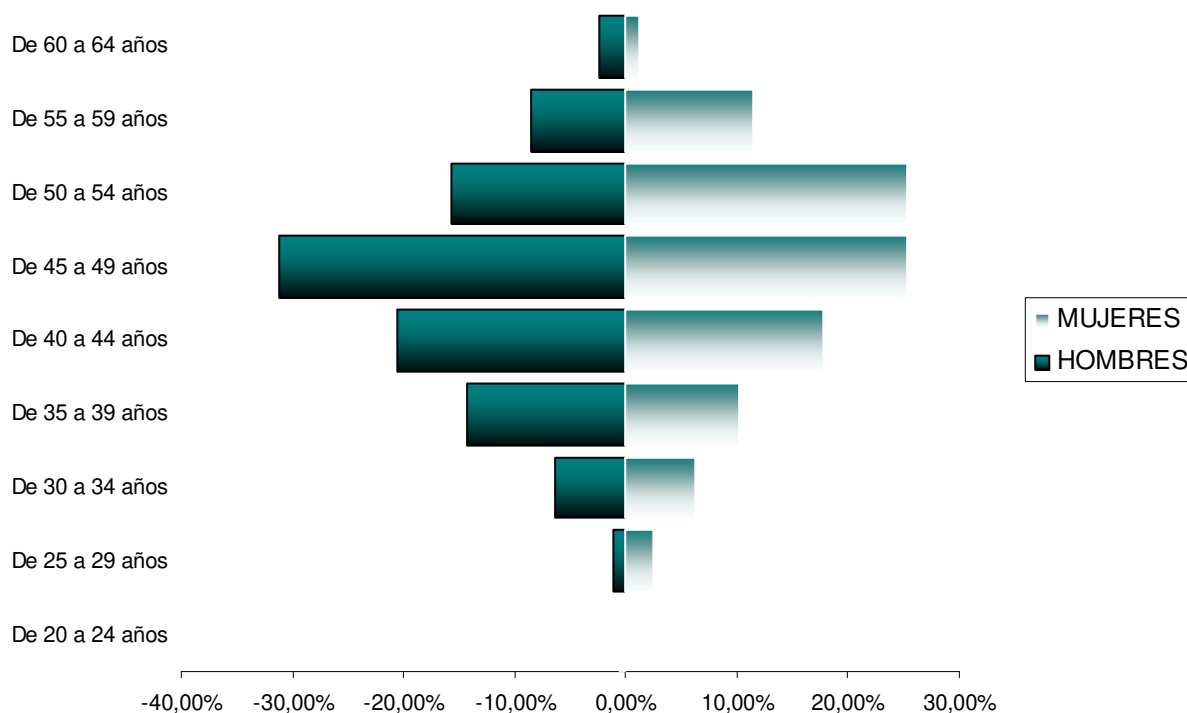



# 03

## GESTIÓN, PLANIFICACIÓN Y POLICÍA ADMINISTRATIVA

 POLIZIA 092



## 03.1 INFORMACIÓN

### 03.1.1 COMUNICACIONES INTERNAS

MOTIVO	AÑO 2022	AÑO 2023	VAR. %
Informes diarios de actuación policial	1.098	1.009	-8,11%
Notificaciones sobre manifestaciones y concentraciones	904	1.070	18,36%
<b>TOTAL</b>	<b>2.002</b>	<b>2.079</b>	<b>3,85%</b>

### 03.1.2 INFORMES A OTRAS INSTANCIAS

MOTIVO	AÑO 2022	AÑO 2023	VAR. %
Dpto. Municipal de Hacienda (Informes Responsabilidad Patrimonial)	79	134	69,62%
Institución del Ararteko	4	3	-25,00%
Oficina del Síndico – Defensor vecinal	49	49	0,00%
Entrevistas a medios de comunicación e información variada	17	17	0,00%
<b>TOTAL</b>	<b>149</b>	<b>203</b>	<b>36,24%</b>

## 03.2 COMUNICACIÓN

	AÑO 2022	AÑO 2023	VAR. %
Nº seguidores	8.966	9.191	2,51%
Nº tuits emitidos	1.089	2.500	129,57%
Notas de prensa	241	246	2,07%

La sección de Comunicación y Formación se encarga de la redacción de los informes diarios de actuaciones que se publican en la web del ayuntamiento de Vitoria-Gasteiz. En ellos se informa de las actuaciones más importantes del día anterior o del fin de semana en materia de tráfico y seguridad vial y de seguridad ciudadana y policía judicial. En 2023 se generaron 246 informes.

Asimismo se elaboran otras notas de prensa sobre actuaciones especiales tales como operativos policiales, avisos a la ciudadanía, dispositivos especiales de vigilancia y prevención, presentación de memorias y otro tipo de informaciones que puedan resultar de interés para la ciudadanía. A lo largo del año pasado se redactaron 20 de este tipo de notas de prensa.

Diariamente se tramitan las peticiones de información de los medios de comunicación (periódicos, radios, televisiones, medios digitales) a través de un asesor de comunicación del Gabinete técnico de Alcaldía. Los datos solicitados van desde la última hora de accidentes de tráfico, estadísticas sobre delitos o cuestiones de tráfico, información sobre trámites administrativos, intervenciones policiales, etcétera. En este sentido, durante 2023 se gestionaron una media de 30 a la semana. En esta misma línea, desde Policía Local se atienden las solicitudes de entrevistas de los medios de comunicación.

@VG\_Policia es el nombre en la que está presente Policía Local de Vitoria-Gasteiz desde 2011 en la red social X (anteriormente Twitter). A fecha 31 de diciembre de 2023 contaba con un total de 9.191 seguidores. A lo largo del año 2023 se sumaron 225 nuevos seguidores y se publicaron 2500 tuits, a una media de 6,84 mensajes al día.

## 03.3 FORMACIÓN

### 03.3.1 FORMACIÓN INTERNA

#### Formación impartida a Policía Local

CURSOS	ASISTENCIAS	HORAS IMPARTIDAS
30	1.704	8.009

La formación impartida en 2023 supuso un total de 30 acciones formativas en las que se contabilizaron un total de 1.704 asistencias de policías. Al dato anterior habría que sumarle otras actividades formativas como son el programa de preparación física y los agentes acogidos al programa de euskaldunización.

#### DESGLOSE DE ACTIVIDADES FORMATIVAS MÁS IMPORTANTES:

- **Acciones formativas.** 399 policías realizaron diversos cursos formativos, tiro policial incluido, generando un total de 8.009 horas de formación
- **Tiro policial.** 321 agentes realizaron sus prácticas anuales de tiro policial en una única sesión generando 2.675 horas formativas:
- **Euskera.** 11 policías locales se acogieron al programa de euskaldunización de funcionarios generando un total de 223 horas lectivas.

### 03.3.2 FORMACIÓN EXTERNA

MOTIVO	Nº DE JORNADAS		Nº DE PARTICIPANTES	
	AÑO 2022	AÑO 2023	AÑO 2022	AÑO 2023
Formación dirigida a mayores	4	12	80	210
Formación dirigida a inmigrantes	1	4	15	71
Redes sociales. Uso correcto	100	86	2.406	2.014
<b>TOTAL</b>	<b>105</b>	<b>102</b>	<b>2.501</b>	<b>2.295</b>

La formación externa dirigida a personas mayores y a otros colectivos se contempla dentro de la Guía Municipal "Ciudad Educadora". Se imparte a demanda del colectivo interesado (Cáritas, Cruz Roja, Fundaciones, Asociaciones...), atendándose todas las demandas recibidas en la sección de Comunicación y formación, acordándose fecha, hora y lugar.

La formación dirigida a mayores versa sobre la adopción de conductas positivas y activas en materia de seguridad vial y seguridad ciudadana y los contenidos fueron dirigidos a evitar el accidente de tráfico y el atropello principalmente, así como a la información y prevención, entre otros, de timos y hurtos en vía pública. En total 210 personas participaron en este tipo de formación.

Por otro lado, 2.014 niños y niñas de aulas de Educación Primaria y Secundaria recibieron información sobre el uso responsable de dispositivos de comunicación y smartphones. La formación fue dirigida a detectar y evitar las conductas de riesgo, así como a hacer un uso responsable y adecuado de las redes sociales.

### **03.3.3 EDUCACIÓN VIAL**

La Educación Vial se entiende como el tipo de educación que se basa en la enseñanza de hábitos y prácticas que tienen como objetivo la protección y cuidado de los individuos en la vía pública. Su fin principal no solo es organizar y ordenar el tránsito de personas y vehículos por las vías públicas sino aportar las herramientas para que los accidentes de tráfico no se produzcan o se reduzcan, asegurando así bienestar a toda la población.

El Cuerpo de Policía Local, teniendo presente los elementos del concepto reseñado y tras llevar a cabo en los últimos años un seguimiento a los accidentes de tráfico ocurridos en el espacio urbano, ha distinguido una serie de actores viales y ha determinado las necesidades específicas de formación que se reseñan en tabla adjunta:

<b>COLECTIVO</b>	<b>NECESIDAD ESPECÍFICA DE FORMACIÓN</b>
Padres, madres y tutores de niños/as	Transporte de menores en vehículo privado
Niños/as de Ed. Infantil (hasta 6 años)	Transporte de menores en vehículo privado
Niños/as de Ed. Primaria (menores de 12 años)	Comportamiento peatonal seguro e iniciación a la conducción de la bicicleta.
Ciclistas jóvenes	Conocimiento de normativa y conducción segura
Conductores jóvenes	Riesgos de la conducción
Conductores (población en general)	Conducción y alcohol
Peatones, mayores de 60 años	Comportamiento peatonal seguro
Peatones (población en general)	Comportamiento peatonal seguro
Conductores (bicicleta y automóvil) inmigrantes adultos	Pautas para una movilidad segura
Población juvenil	Acción formativa sobre el accidente de circulación, personas implicadas en los mismos y consecuencias, en formato "teatro"

**Cuadro resumen de participantes de alumnos de Educación Primaria en las actividades de Educación Vial**

<b>ALUMNADO DE EDUCACIÓN PRIMARIA</b>				
<b>AÑO</b>	<b>ALUMNOS</b>	<b>Nº CENTROS</b>	<b>Nº GRUPOS</b>	<b>Nº HORAS</b>
2019	1.289	26	53	159
2020	875	18	36	108
2021	1.755	27	65	195
2022	2.869	37	189	253
2023	1.227	25	52	156

**Cuadro resumen de participantes de alumnos de Educación Secundaria Obligatoria y Bachillerato en las actividades de Educación Vial**

<b>ALUMNADO DE ESO Y BACHILLERATO</b>				
<b>AÑO</b>	<b>ALUMNOS</b>	<b>Nº CENTROS</b>	<b>Nº GRUPOS</b>	<b>Nº HORAS</b>
2019	1.500	10	60	4
2020	---	---	---	---
2021	1.470	12	60	4
2022	899	9	41	41
2023	1.488	15	45	10

Para el alumnado de ESO y BACHILLERATO se dan charlas denominadas “Don,t be Dummy”, el cual es un evento itinerante que parte del Departamento de Seguridad del Gobierno Vasco diseñado para la prevención de accidentes de tráfico destinado a jóvenes de centros educativos no universitarios de Euskadi.

**Cuadro resumen de participantes Mayores en las actividades de Educación Vial**

CHARLAS DE EDUCACIÓN VIAL	
AÑO	PARTICIPANTES
2019	222
2020	160
2021	165
2022	103
2023	14

## 03.4 RECLAMACIONES Y SUGERENCIAS

### 03.4.1 BUZÓN CIUDADANO

BUZÓN CIUDADANO	AÑO 2022	AÑO 2023	VAR. %
Relativas a Policía Local	760	598	-21,32%
Relativas a Seguridad Ciudadana	25	49	96,00%
Relativas a retiradas de vehículos	200	304	52,00%
<b>TOTAL</b>	<b>985</b>	<b>951</b>	<b>-3,45%</b>

### 03.4.2 QUEJAS, SUGERENCIAS Y AGRADECIMIENTOS

QUEJAS, SUGERENCIAS, AGRADECIMIENTOS	AÑO 2022	AÑO 2023	VAR. %
Reclamaciones y sugerencias de mejora	70	114	62,86%
Agradecimientos a Policía Local	15	15	0,00%
Quejas sobre Agentes de Policía Local	28	35	25,00%
<b>TOTAL</b>	<b>113</b>	<b>164</b>	<b>45,13%</b>

## 03.5 OTROS EXPEDIENTES ADMINISTRATIVOS SANCIONADORES

EXPEDIENTES ADMINISTRATIVOS POR DESOBEDIENCIA A AGENTES DE LA AUTORIDAD L. O. 4/2015 – PROTECCION DE LA SEGURIDAD CIUDADANA	AÑO 2022	AÑO 2023	VAR. %
	250	188	-24,80%

### 3.6 EVENTOS, ACTIVIDADES Y ESPECTÁCULOS

TIPO DE EVENTO, ACTIVIDAD O ESPECTÁCULO		AÑO 2022	AÑO 2023	VAR. %
PRUEBAS DEPORTIVAS	Ciclismo	28	15	-46,43%
	Atletismo	14	20	42,86%
	Triatlón	4	5	25,00%
	Marchas	12	16	33,33%
	Otros	8	7	-12,50%
	<b>TOTAL PRUEBAS DEPORTIVAS</b>	<b>66</b>	<b>63</b>	<b>-4,55%</b>
FIESTAS	Generales	5	4	-20,00%
	Barrios	24	25	4,17%
	<b>TOTAL FIESTAS</b>	<b>29</b>	<b>29</b>	<b>0,00%</b>
CABALGATAS DESFILES KALEJIRAS PROCESIONES	Cabalgatas	4	4	0,00%
	Desfiles	7	10	42,86%
	Kalejiras	2	3	50,00%
	Procesiones	13	12	-7,69%
	<b>TOTAL CABALGATAS, DESFILES, KALEJIRAS Y PROCESIONES</b>	<b>26</b>	<b>29</b>	<b>11,54%</b>
<b>EVENTOS</b>	<b>24</b>	<b>38</b>	<b>58,33%</b>	
<b>PARTIDOS DE FUTBOL</b>	<b>23</b>	<b>17</b>	<b>-26,09%</b>	
<b>PARTIDOS DE BALONCESTO</b>	<b>38</b>	<b>38</b>	<b>0,00%</b>	
<b>CONCENTRACIONES</b>	<b>724</b>	<b>900</b>	<b>24,31%</b>	
<b>MANIFESTACIONES</b>	<b>180</b>	<b>170</b>	<b>-5,56%</b>	
<b>GESTIÓN SERVICIOS ESPECIALES</b>	<b>2</b>	<b>12</b>	<b>500,00%</b>	
<b>ACTIVIDADES EN VÍA PÚBLICA</b>	<b>668</b>	<b>786</b>	<b>17,66%</b>	
<b>OTROS</b>	<b>16</b>	<b>21</b>	<b>31,25%</b>	
<b>TOTAL EVENTOS, ACTIVIDADES Y ESPECTÁCULOS</b>	<b>1.796</b>	<b>2.103</b>	<b>17,09%</b>	

## 03.7 REGISTRO Y TRAMITACIÓN DE DOCUMENTOS

	TIPO REGISTRO O TRÁMITE	AÑO 2023
JUZGADO	Averiguaciones de domicilio	687
	Citaciones judiciales a particulares	502
	Citaciones judiciales a agentes	817
	Órdenes de localización permanente	52
	Lanzamientos de inmuebles	109
	Requisitorias	224
	Ordenes y medidas de protección	838
	Cancelación de antecedentes policiales	97
	<b>TOTAL JUZGADOS</b>	<b>3.326</b>
AYUNTAMIENTO	Remisión de fichas e informes	2.258
	Informes de responsabilidad patrimonial	134
	Remisión a Servicios Sociales	79
	Remisión a padrón municipal	71
	Remisión al área del menor de Diputación	20
	<b>TOTAL AYUNTAMIENTO</b>	<b>2.562</b>
JEFATURA PROVINCIAL DE TRÁFICO Y DIRECCIÓN GENERAL DE TRÁFICO DEL G.V.	Órdenes de precinto de vehículos recibidas	140
	Informes (bajas de vehículos CAT,etc)	544
	<b>TOTAL J. P. T. Y DIRECCION DE TRÁFICO DEL G. V.</b>	<b>684</b>
POLICÍA LOCAL	Informes de agentes	1.009
	Denuncias por ruidos a establecimientos	68
	Denuncias de ruidos a particulares	10
	Tarjetas de armas	223
	Certificados de empresas en actividad	59
	<b>TOTAL POLICÍA LOCAL</b>	<b>1.369</b>
<b>TOTAL</b>	<b>TOTAL DOCUMENTOS</b>	<b>7.941</b>

## 03.8 OBJETOS PERDIDOS

OBJETOS	AÑO 2022	AÑO 2023	VAR. %
Documentación, tarjetas, etc.	3.201	4.017	25,49%
Dinero en metálico	319	304	-4,70%
Bolsos, maletas, mochilas	171	308	80,12%
Textil, calzado, etc.	95	70	-26,32%
Telefonía	324	411	26,85%
Bicicletas, patines, etc.	12	18	50,00%
Accesorios de vehículos	20	30	50,00%
Imagen y sonido (video, fotografía, etc.)	75	138	84,00%
Bisutería	213	255	19,72%
Joyería	21	11	-47,62%
Perfumería, cosmética	11	7	-36,36%
Paraguas	12	10	-16,67%
Herramientas	12	15	25,00%
Cesta de la compra, alimentación, limpieza, etc.	1	14	1300,00%
Llaves, mandos, etc.	39	10	-74,36%
Gafas	144	159	10,42%
Otros objetos (juguetería, libros, menaje hogar, etc.)	24	13	-45,83%
<b>TOTAL</b>	<b>4.694</b>	<b>5.790</b>	<b>23,35%</b>

DESGLOSE AÑO 2023	EXISTENCIAS	DEPOSITADO	TOTAL	ENTREGADO	% ENTREGADO
Documentación, tarjetas, etc.	120	4.017	<b>4.137</b>	3.741	90,43%
Dinero en metálico	180	304	<b>484</b>	262	54,13%
Bolsos, maletas, mochilas	18	308	<b>326</b>	282	86,50%
Textil, calzado, etc.	6	70	<b>76</b>	60	78,95%
Telefonía	1	411	<b>412</b>	398	96,60%
Bicicletas, patines, etc.	5	18	<b>23</b>	16	69,57%
Accesorios de vehículos	9	30	<b>39</b>	24	61,54%
Imagen y sonido (video, fotografía, etc.)	26	138	<b>164</b>	127	77,44%
Bisutería	298	255	<b>553</b>	230	41,59%
Joyería	70	11	<b>81</b>	4	4,94%
Perfumería, cosmética	0	7	<b>7</b>	6	85,71%
Paraguas	1	10	<b>11</b>	8	72,73%
Herramientas	3	15	<b>18</b>	14	77,78%
Cesta de la compra, alimentación, limpieza, etc.	1	14	<b>15</b>	7	46,67%
Llaves, mandos, etc.	4	10	<b>14</b>	10	71,43%
Gafas	4	159	<b>163</b>	155	95,09%
Otros objetos	3	13	<b>16</b>	8	50,00%
<b>TOTAL</b>	<b>749</b>	<b>5.790</b>	<b>6.539</b>	<b>5.352</b>	<b>81,85%</b>

## 03.9 MEDIO AMBIENTE, SALUD Y CONSUMO

### 03.9.1 INTERVENCIONES GENERALES DE POLICÍA LOCAL

		AÑO 2022	AÑO 2023	VAR. %	
SALUD Y CONSUMO	Venta ambulante	45	60	33,33%	
	Malos olores	42	72	71,43%	
	Jeringuillas en el suelo	10	17	70,00%	
	<b>TOTAL SALUD Y CONSUMO</b>	<b>97</b>	<b>149</b>	<b>53,61%</b>	
EDIFICACIONES	CONTENEDORES	Sin licencia	9	9	0,00%
		Mal instalados, con molestias	99	146	47,47%
		Llenos, descubiertos	12	4	-66,67%
		Otros hechos sobre contenedores	90	106	17,78%
		<b>TOTAL CONTENEDORES</b>	<b>210</b>	<b>265</b>	<b>26,19%</b>
	OBRAS	Sin licencia	113	124	9,73%
		Obras que producen molestias	228	222	-2,63%
		Sin protección, mal instaladas	97	102	5,15%
		Suciedad en calzada, camiones	91	82	-9,89%
		Otros hechos sobre obras	1.389	1.425	2,59%
<b>TOTAL OBRAS</b>	<b>1.918</b>	<b>1.955</b>	<b>1,93%</b>		
<b>TOTAL EDIFICACIONES</b>	<b>2.128</b>	<b>2.220</b>	<b>4,32%</b>		
MEDIO NATURAL	Chabolismo	1	2	100,00%	
	Acampadas	11	18	63,64%	
	<b>TOTAL MEDIO NATURAL</b>	<b>12</b>	<b>20</b>	<b>66,67%</b>	
MEDIO URBANO	ANIMALES	En lugares prohibidos	31	26	-16,13%
		Ladridos y ruidos	132	121	-8,33%
		Suciedad, deyecciones	131	104	-20,61%
		Sueltos y o peligrosos	288	350	21,53%
		Mordeduras	66	121	83,33%
		Enjambres	9	1	-88,89%
		Animales muertos	112	131	16,96%
		Abandonados o extraviados	581	507	-12,74%
		Heridos y o en peligro	229	199	-13,10%
		Otros hechos sobre animales	263	271	3,04%
		<b>TOTAL ANIMALES</b>	<b>1.842</b>	<b>1.831</b>	<b>-0,60%</b>
		ESTABLECIMIENTOS	Actividad sin licencia	48	54
	Inspecciones de aforos		3	5	66,67%
	Inspecciones al horario de cierre		115	98	-14,78%
	Por puertas abiertas		131	111	-15,27%
	Por exceso de ruidos		641	538	-16,07%
	Veladores		418	344	-17,70%
	Otros hechos sobre establecimientos		141	150	6,38%
	<b>TOTAL ESTABLECIMIENTOS</b>	<b>1.497</b>	<b>1.300</b>	<b>-13,16%</b>	
MEDIO URBANO	Basuras, escombros, vertederos, sin peligro	378	384	1,59%	
	Pintadas, carteles y pancartas	274	355	29,56%	
	Ruidos causados por vecinos	807	676	-16,23%	
	<b>TOTAL MEDIO URBANO</b>	<b>4.798</b>	<b>4.546</b>	<b>-5,25%</b>	
<b>TOTALES</b>	<b>7.035</b>	<b>6.935</b>	<b>-1,42%</b>		



### 03.9.2 ACTUACIONES ESPECÍFCAS DEL GRUPO DE MEDIO AMBIENTE

		AÑO 2022	AÑO 2023	VAR. %
5SALUD Y CONSUMO	Salubridad alimentaria	6	4	-33,33%
	Transporte alimentario			
	Higiene industrial - locales		3	100,00%
	Inspecciones en establecimientos	8	20	150,00%
	Venta ambulante	31	38	22,58%
	Inspecciones en el mercado de plaza España	18	17	-5,56%
	Inspecciones en el mercado Santa Bárbara	48	34	-29,17%
	Inspecciones en el mercado plaza Simón Bolívar	56	44	-21,43%
	Inspecciones en el mercado Lakua –Arriaga	25	27	8,00%
	Inspecciones en otros mercados	15	15	0,00%
	Higiene en domicilios		8	100,00%
	Otros		6	100,00%
	<b>TOTAL SALUD Y CONSUMO</b>		<b>207</b>	<b>216</b>
EDIFICACIONES	Obras en ejecución	229	206	-10,04%
	Ocupación de vía publica – contenedores	8	8	0,00%
	Ocupación de vía publica – otros		15	100,00%
	Edificaciones en ruinas			
	Edificaciones ilegales		1	100,00%
	Decretos paralización de obras	49	25	-48,98%
	Suciedad en calzada		29	100,00%
	Otros sobre edificaciones	10	20	100,00%
	<b>TOTAL EDIFICACIONES</b>		<b>296</b>	<b>304</b>
MEDIO NATURAL	Pesca	8	2	-75,00%
	Caza	4		-100,00%
	Daños a la flora y fauna		11	100,00%
	Quema de rastrojeras	3	4	33,33%
	Aguas, riberas y cauces	18	5	-72,22%
	Patrullaje preventivo en zona rural	492	337	-31,50%
	Acampadas	3	10	233,33%
	Otros	16	29	81,25%
<b>TOTAL MEDIO NATURAL</b>		<b>544</b>	<b>398</b>	<b>-26,84%</b>
MEDIO URBANO	Intervenciones por denuncias a establecimientos	392	393	0,26%
	Intervenciones por ruidos de locales y establecimientos	192	124	-35,42%
	Informes tramitados por carteles y pintadas	4	4	0,00%
	Actuaciones con animales <sup>(1)</sup>	618	393	-36,41%
	Vertidos	16	18	12,50%
	Residuos	38	35	-7,89%
	Apoyo a coordinación operativa	180	133	-26,11%
	Medio urbano, otros	48	315	556,25%
	<b>TOTAL MEDIO URBANO</b>		<b>1.488</b>	<b>1.415</b>
<b>TOTALES</b>		<b>2.535</b>	<b>2.333</b>	<b>-7,97%</b>

### 03.9.3 DENUNCIAS Y DECOMISOS

		AÑO 2022	AÑO 2023	VAR. %
DENUNCIAS	Administrativas	33	13	-60,61%
	Al juzgado			
	<b>TOTAL DE DENUNCIAS</b>	<b>33</b>	<b>13</b>	<b>-60,61%</b>
DECOMISOS	Número de cd's decomisados			
	Numero películas dvd decomisadas			
	<b>TOTAL MERCANCIAS DECOMISADAS</b>	<b>0</b>	<b>0</b>	<b>0,00%</b>
OTRAS ACTUACIONES	Nº de intervenciones por impago, peligrosidad, venta no autorizada de alimentos, productos pirotécnicos <sup>1)</sup>	2	1	-50,00%
	Sanciones administrativas cobradas			
	<b>TOTAL OTRAS ACTUACIONES</b>	<b>2</b>	<b>1</b>	<b>-50,00%</b>

### 03.9.4 ACTUACIONES CON ANIMALES (PERROS)

TIPO ACTUACIÓN	AÑO 2022	AÑO 2023	VAR. %
Controles sobre perros	237	279	17,72%
Advertencias de perros sueltos en lugares públicos	113	80	-29,20%
Perros controlados	426	537	26,06%
Denuncias a propietarios de perros	113	283	150,44%

### 03.9.5 INFRACCIONES Y DENUNCIAS FORMULADAS (CONTROLES CANINOS)

		INFRACCIONES DETECTADAS		DENUNCIAS	
		AÑO 2022	AÑO 2023	AÑO 2022	AÑO 2023
PERROS NO PELIGROSOS	Deyección	2		2	
	Microchip	2	12	2	12
	Correa	168	168	55	55
	<b>TOTAL PERROS NO PELIGROSOS</b>	<b>172</b>	<b>180</b>	<b>59</b>	<b>67</b>
PERROS PELIGROSOS	Correa	10	30	10	30
	Bozal	25	48	25	48
	Falta de licencia	10	19	10	19
	Falta de registro	3	6	3	6
	<b>TOTAL PERROS PELIGROSOS</b>	<b>48</b>	<b>103</b>	<b>48</b>	<b>103</b>
<b>TOTAL</b>	<b>220</b>	<b>283</b>	<b>107</b>	<b>170</b>	



# 04

## TRÁFICO Y SEGURIDAD VIAL



# POLIZIA 092

## 04.1 ACCIDENTES DE TRÁFICO ATENDIDOS

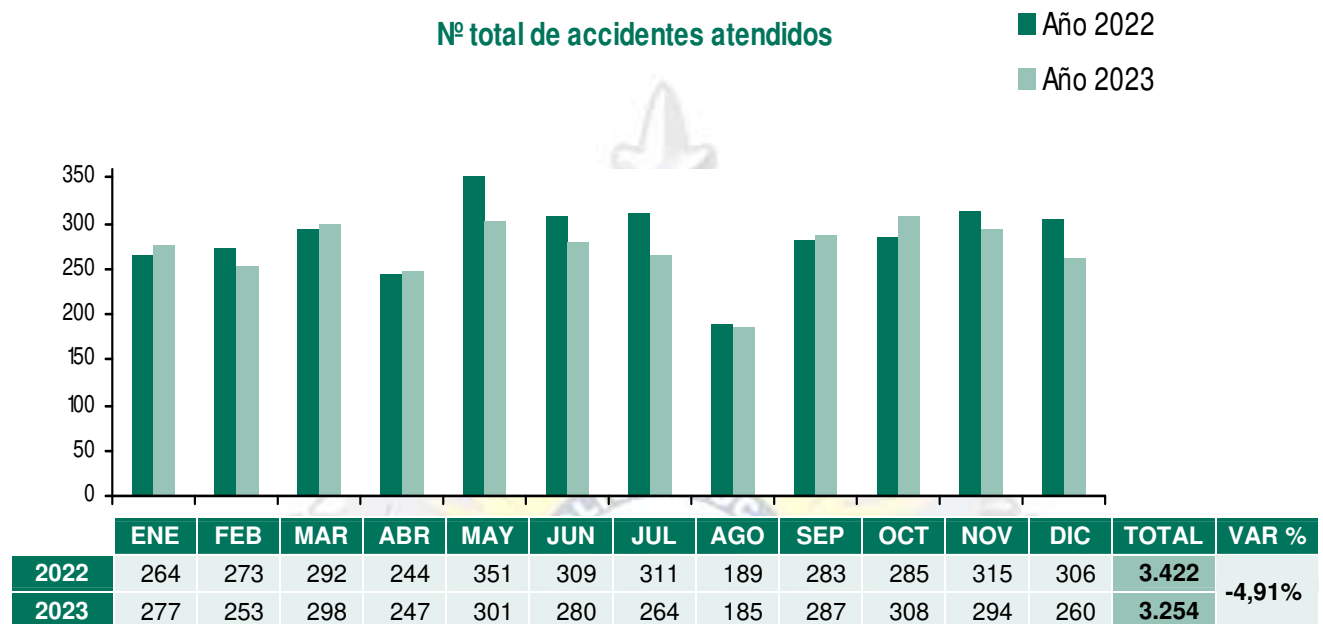

### 04.1.1 DOCUMENTADOS CON INFORME PARA ARCHIVO

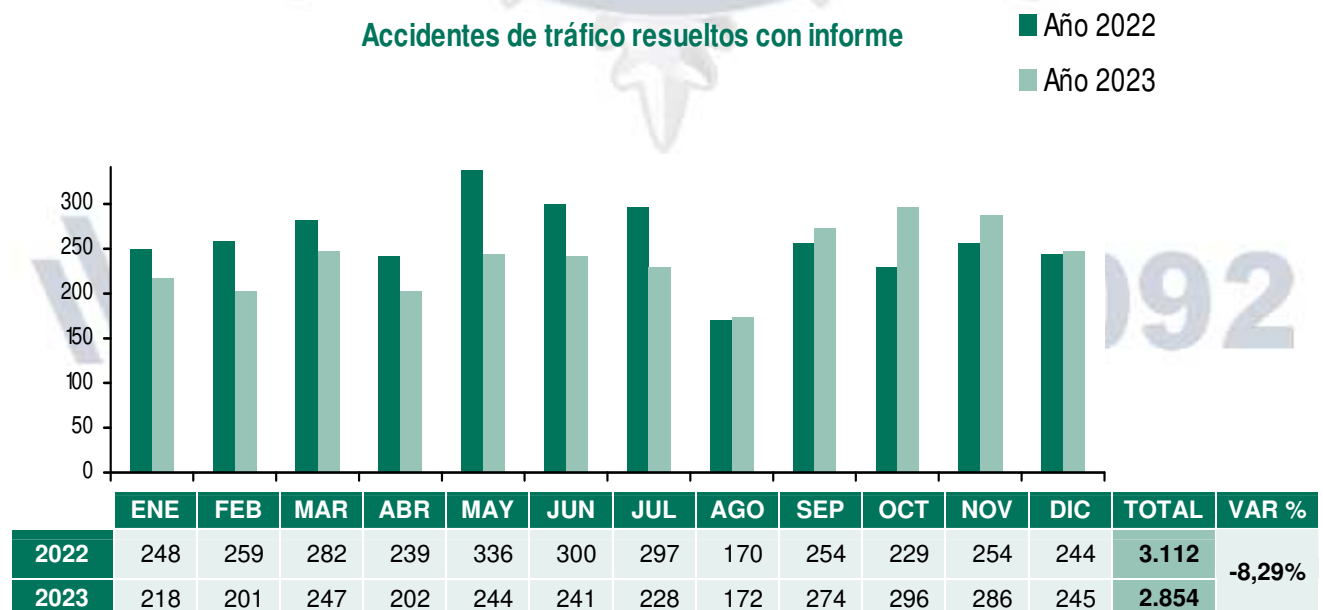

## 04.1.2 DOCUMENTADOS CON ATESTADO AL JUZGADO

### Accidentes de tráfico resueltos con atestado

■ Año 2022

■ Año 2023

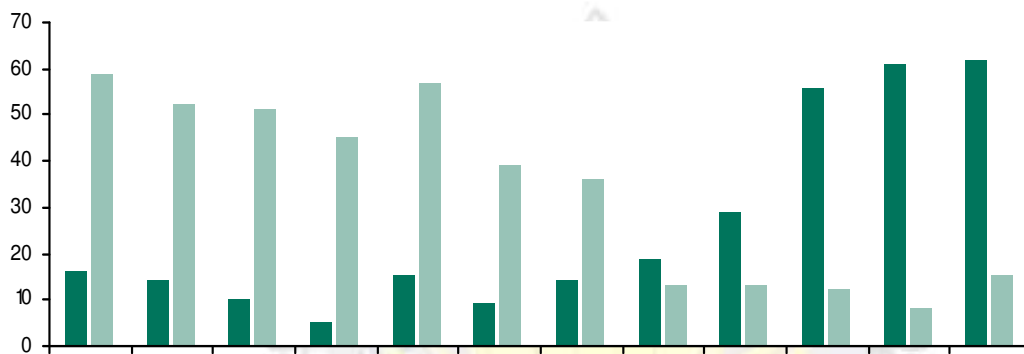

	ENE	FEB	MAR	ABR	MAY	JUN	JUL	AGO	SEP	OCT	NOV	DIC	TOTAL	VAR %
2022	16	14	10	5	15	9	14	19	29	56	61	62	310	166,67%
2023	59	52	51	45	57	39	36	13	13	12	8	15	400	

## 04.2 TIPOS DE ACCIDENTES DE TRÁFICO

	COLISIONES			ATROPELLOS			TOTAL ACCIDENTES		
	Sin víctimas	Con víctimas	TOTAL	Sin víctimas	Con víctimas	TOTAL	Sin víctimas	Con víctimas	TOTAL
2022	2.762	517	3.279	51	92	143	2.813	609	3.422
2023	2.555	558	3.113	45	96	141	2.600	654	3.254
VAR %	-7,49%	7,93%	-5,06%	-11,76%	4,35%	-1,40%	-7,57%	7,39%	-4,91%

2023	EN INTERSECCIÓN			EN RECTA			TOTAL ACCIDENTES		
	Sin víctimas	Con víctimas	TOTAL	Sin víctimas	Con víctimas	TOTAL	Sin víctimas	Con víctimas	TOTAL
COLISIONES	286	137	423	2.269	421	2.690	2.555	558	3.113
ATROPELLOS	2	16	18	43	80	123	45	96	141
TOTAL ACCIDENTES	288	153	441	2.312	501	2.813	2.600	654	3.254

	COLISIONES			ATROPELLOS			TOTAL ACCIDENTES		
	En intersección	En recta	TOTAL	En intersección	En recta	TOTAL	En intersección	En recta	TOTAL
Nº HERIDOS	170	487	657	17	89	106	187	576	763
Nº FALLECIDOS	0	0	0	0	1	1	0	1	1
TOTAL VÍCTIMAS	170	487	657	17	90	107	187	577	764

## 04.2.1 COLISIONES. COMPARATIVA.

Colisiones de vehículos por meses  
Comparativa

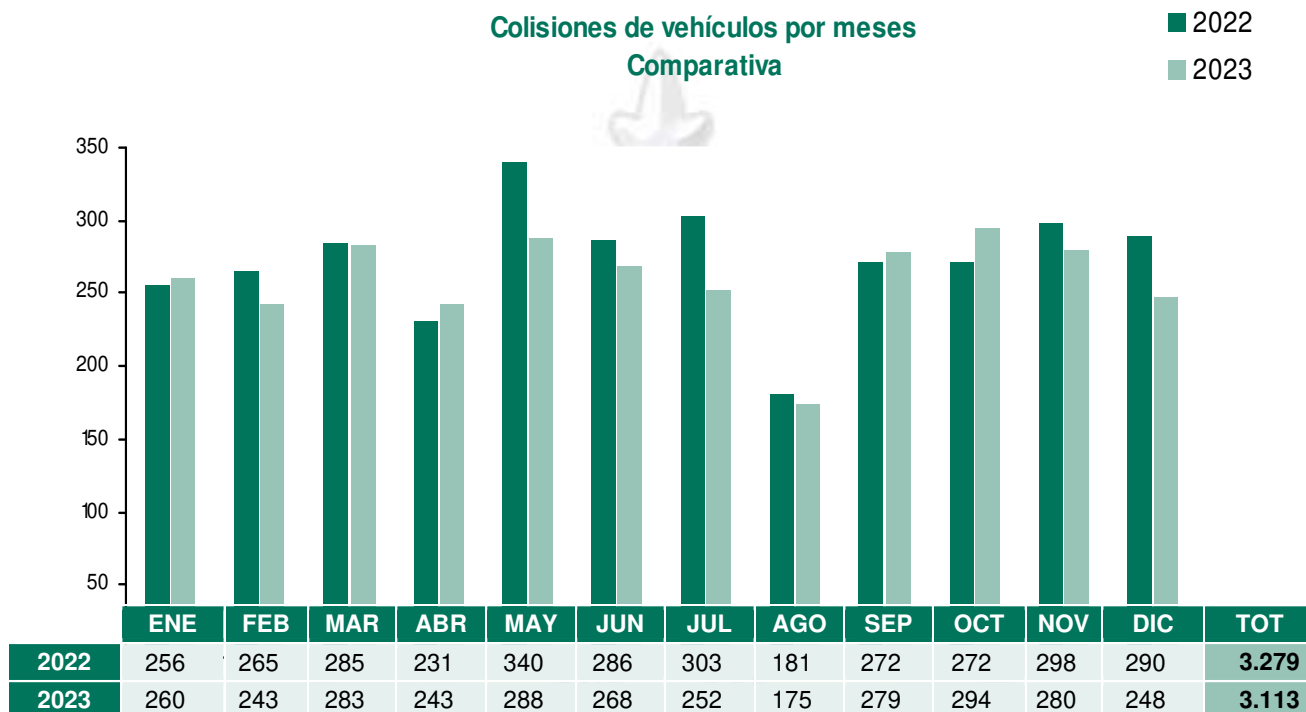

Colisión de vehículos por día de la semana  
Comparativa

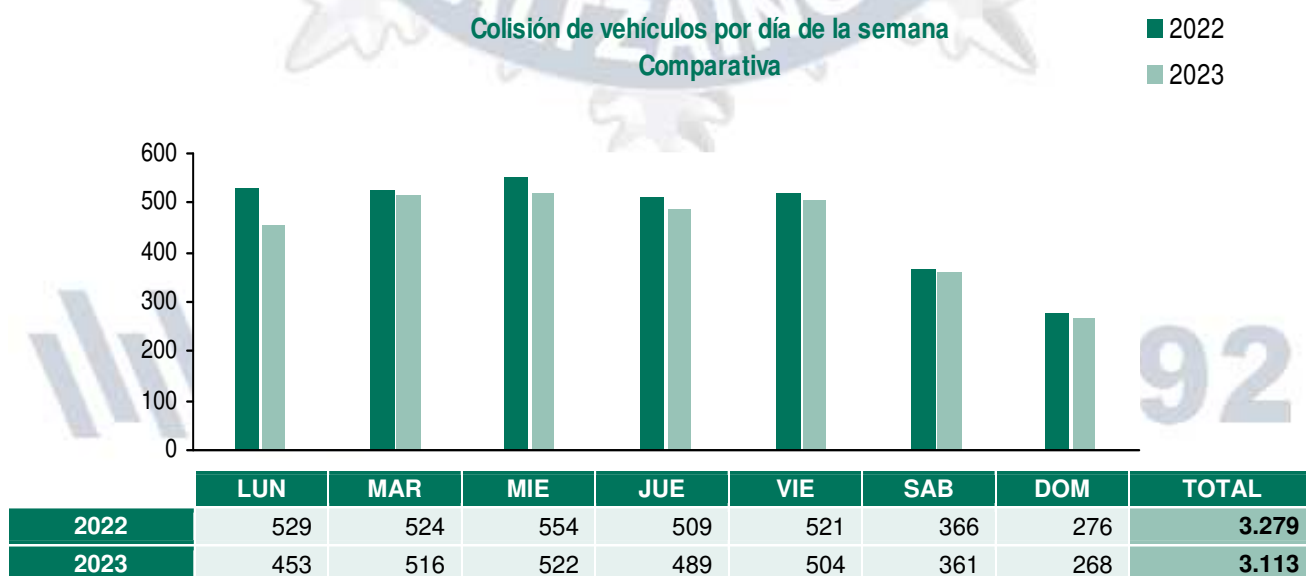

### Colisiones de vehículo por horas del día Comparativa

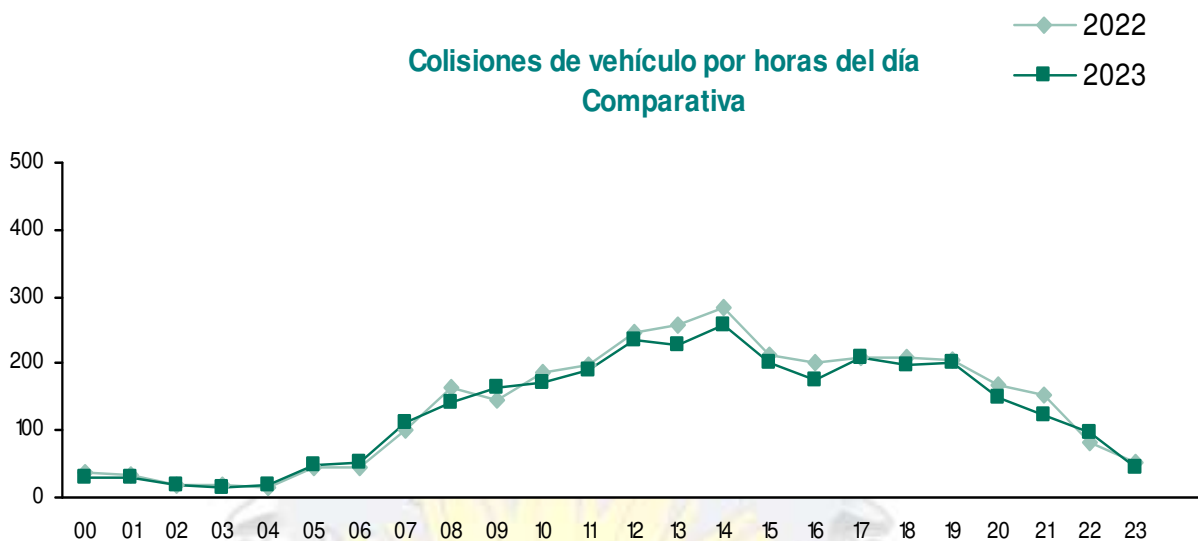

	00	01	02	03	04	05	06	07	08	09	10	11	12
2022	36	32	17	20	14	43	46	99	166	146	185	197	247
2023	28	28	19	15	19	47	51	113	141	164	173	190	236

	13	14	15	16	17	18	19	20	21	22	23	TOTAL
2022	257	285	212	201	209	209	205	168	152	81	52	3.279
2023	229	259	202	175	210	196	201	151	125	98	43	3.113

### 04.2.2 ATROPELLOS. COMPARATIVA.

#### Atropellos por mes. Comparativa

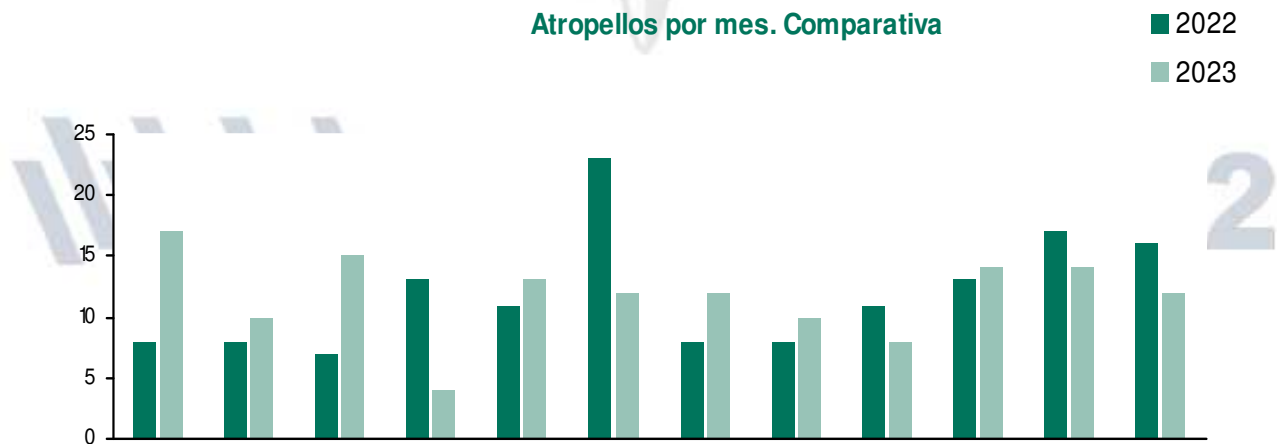

	ENE	FEB	MAR	ABR	MAY	JUN	JUL	AGO	SEP	OCT	NOV	DIC	TOT
2022	8	8	7	13	11	23	8	8	11	13	17	16	143
2023	17	10	15	4	13	12	12	10	8	14	14	12	141

### Atropellos por día de la semana Comparativa

■ 2022  
■ 2023

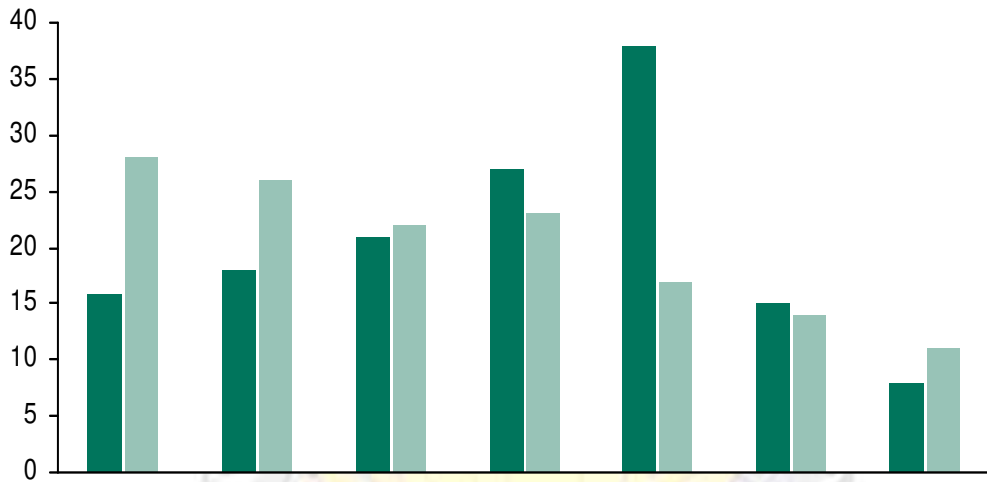

	LUN	MAR	MIE	JUE	VIE	SAB	DOM	TOTAL
<b>2022</b>	16	18	21	27	38	15	8	<b>143</b>
<b>2023</b>	28	26	22	23	17	14	11	<b>141</b>

### Atropellos por horas del día Comparativa

◆ 2022  
■ 2023

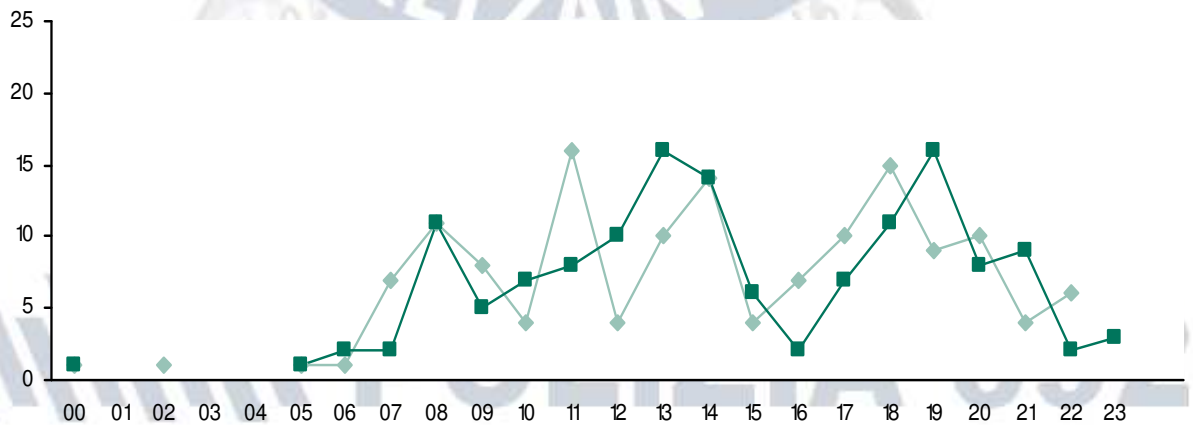

	00	01	02	03	04	05	06	07	08	09	10	11	12
<b>2022</b>	1	0	1	0	0	1	1	7	11	8	4	16	4
<b>2023</b>	1	0	0	0	0	1	2	2	11	5	7	8	10

	13	14	15	16	17	18	19	20	21	22	23	TOTAL
<b>2022</b>	10	14	4	7	10	15	9	10	4	6	0	<b>143</b>
<b>2023</b>	16	14	6	2	7	11	16	8	9	2	3	<b>141</b>



## 04.3 VEHICULOS IMPLICADOS EN ACCIDENTE

### Total de vehículos implicados en accidente

	BUS	CAMIÓN	FUR	TUR	MOTO	CICLOM	BICIS	VMP	OTROS	TOTAL
<b>Colisiones</b>	163	221	256	4.150	121	38	271	259	48	<b>5.527</b>
<b>Atropellos</b>	4	1	4	90	0	0	25	20	2	<b>146</b>
<b>TOTAL</b>	<b>167</b>	<b>222</b>	<b>260</b>	<b>4.240</b>	<b>121</b>	<b>38</b>	<b>296</b>	<b>279</b>	<b>50</b>	<b>5.673</b>

### Vehículos implicados en accidente con víctimas

	BUS	CAMIÓN	FUR	TUR	MOTO	CICLOM	BICIS	VMP	OTROS	TOTAL
<b>Colisiones</b>	13	3	8	571	29	1	173	157	4	<b>959</b>
<b>Atropellos</b>	3	1	0	64	0	0	15	13	2	<b>98</b>
<b>TOTAL</b>	<b>16</b>	<b>4</b>	<b>8</b>	<b>635</b>	<b>29</b>	<b>1</b>	<b>188</b>	<b>170</b>	<b>6</b>	<b>1.057</b>

### Comparativa por tipos de vehículos

	BUS	CAMIÓN	FUR	TUR	MOTO	CICLOM	BICIS	VMP	OTROS	TOTAL
<b>AÑO 2022</b>	160	245	236	4.601	126	67	336	228	38	<b>6.037</b>
<b>AÑO 2023</b>	167	222	260	4.240	121	38	296	279	50	<b>5.673</b>
<b>VARIACIÓN %</b>	4,38%	-9,39%	10,17%	-7,85%	-3,97%	-43,28%	-11,90%	22,37%	31,58%	<b>-6,03%</b>

### 04.3.1 INCUMPLIMIENTO DE OBLIGACIONES EN ACCIDENTE

	AÑO 2022	AÑO 2023	% VARIACIÓN
Fugados no localizados	338	314	-7,10%
Averiguado solo el vehículo	37	26	-29,73%
Averiguado vehículo y conductor	90	69	-23,33%
<b>TOTAL</b>	<b>465</b>	<b>409</b>	<b>-12,04%</b>
<b>INDICE DE ESCLARECIMIENTO</b>	<b>27,31</b>	<b>23,23%</b>	<b>-14,95%</b>

## 04.4 CAUSA DE LOS ACCIDENTES

### 04.4.1 CAUSA DE LAS COLISIONES

CAUSAS DE COLISIONES	CAUSA 1	CAUSA 2	CAUSA 3	TOTAL
Alcohol, drogas medicamentos...	83	33	1	117
Velocidad mayor a permitida o inadecuada	11	4	1	16
Conduccción temeraria	14	2	0	16
Competición de velocidad	0	0	0	0
Dirección prohibida o sentido contrario	6	2	0	8
No respetar señales de agentes	0	0	0	0
No respetar semáforo, señalización luminosa	41	5	1	47
No respetar señal stop, ceda el paso	136	10	0	146
No respetar señalización horizontal	10	2	0	12
No respetar preferencia de otro vehículo	124	13	0	137
No respetar paso o preferencia peatones	8	0	0	8
Incorporacion incorrecta	92	11	1	104
Conducir sin diligencia o atención	1.639	80	14	1.733
Conducir utilizando el teléfono móvil	1	1	0	2
Marcha atrás incorrecta	188	9	1	198
Falta alumbrado, señalización	0	1	0	1
Adelantamiento incorrecto	8	1	0	9
Giro, cambio de sentido incorrecto	14	3	0	17
Cambio incorrecto de carril	267	19	1	287
Peatón, no respetar semáforo	0	0	0	0
Peatón, cruzar incorrectamente o sin atención	2	0	0	2
No guardar distancia de seguridad	120	17	1	138
Apertura de puertas sin precaución	21	2	0	23
Mal acondicionamiento pasajeros o carga	6	0	0	6
Animal sin control	18	0	0	18
Calzada: mancha, obstáculo(no agua-hielo)	25	0	0	25
Señalización incorrecta: obras, avería...	2	0	0	2
Avería mecánica	10	1	0	11
Cinturón - D.R.I.	0	0	0	0
Casco	0	0	0	0
Otro factor, causa	167	3	0	170
Pendiente de asignar	100	0	0	100
<b>TOTAL CAUSAS DE COLISIONES</b>	<b>3.113</b>	<b>219</b>	<b>21</b>	<b>3.353</b>

En un accidente pueden concurrir varias causas o factores que influyen simultáneamente para que éste se produzca. La causa 1 es la que se considera causa principal del accidente, y las siguientes se computan, en orden decreciente, según su importancia, y teniendo en cuenta criterios como la gravedad de las posibles infracciones cometidas.

## 04.4.2 CAUSA DE LOS ATROPELLOS

CAUSAS DE ATROPELLOS	CAUSA 1	CAUSA 2	CAUSA 3	TOTAL
Alcohol, drogas medicamentos..	1	2	1	4
Velocidad mayor a permitida o inadecuada	0	1		1
Conduccción temeraria	1	0		1
Competición de velocidad	0	0		0
Dirección prohibida o sentido contrario	0	0		0
No respetar señales de agentes	0	0		0
No respetar semáforo, señalización luminosa	5	1		6
No respetar señal stop, ceda el paso	0	0		0
No respetar señalización horizontal	0	0		0
No respetar preferencia de otro vehículo	1	0		1
No respetar paso o preferencia peatones	33	5		38
Incorporacion incorrecta	1	0		1
Conducir sin diligencia o atención	53	7		60
Conducir utilizando el teléfono móvil	0	0		0
Marcha atrás incorrecta	3	1		4
Falta alumbrado, señalización	0	0		0
Adelantamiento incorrecto	0	0		0
Giro, cambio de sentido incorrecto	1	0		1
Cambio incorrecto de carril	0	0		0
Peatón, no respetar semáforo	5	2		7
Peatón, cruzar incorrectamente o sin atención	26	1		27
No guardar distancia de seguridad	1	0		1
Apertura de puertas sin precaución	0	0		0
Mal acondicionamiento pasajeros o carga	0	0		0
Animal sin control	3	0		3
Calzada: mancha, obstáculo(no agua-hielo)	0	0		0
Señalización incorrecta: obras, avería...	0	0		0
Avería mecánica	1	0		1
Cinturón - D.R.I.	0	0		0
Casco	0	0		0
Otro factor, causa	6	0		6
Pendiente de asignar	0	0		0
<b>TOTAL CAUSAS DE ATROPELLOS</b>	<b>141</b>	<b>20</b>	<b>1</b>	<b>162</b>

### **04.4.3 CAUSA TOTAL DE LOS ACCIDENTES**

<b>CAUSAS DE ACCIDENTES</b>	<b>CAUSA 1</b>	<b>CAUSA 2</b>	<b>CAUSA 3</b>	<b>TOTAL</b>
Alcohol, drogas medicamentos..	84	35	2	121
Velocidad mayor a permitida o inadecuada	11	5	1	17
Conduccción temeraria	15	2	0	17
Competición de velocidad	0	0	0	0
Dirección prohibida o sentido contrario	6	2	0	8
No respetar señales de agentes	0	0	0	0
No respetar semáforo, señalización luminosa	46	6	1	53
No respetar señal stop, ceda el paso	136	10	0	146
No respetar señalización horizontal	10	2	0	12
No respetar preferencia de otro vehículo	125	13	0	138
No respetar paso o preferencia peatones	41	5	0	46
Incorporacion incorrecta	93	11	1	105
Conducir sin diligencia o atención	1692	87	14	1.793
Conducir utilizando el teléfono móvil	1	1	0	2
Falta alumbrado, señalización	191	10	1	202
Marcha atrás incorrecta	0	1	0	1
Adelantamiento incorrecto	8	1	0	9
Giro, cambio de sentido incorrecto	15	3	0	18
Cambio incorrecto de carril	267	19	1	287
Peatón, no respetar semáforo	5	2	0	7
Peatón, cruzar incorrectamente o sin atención	28	1	0	29
No guardar distancia de seguridad	121	17	1	139
Apertura de puertas sin precaución	21	2	0	23
Mal acondicionamiento pasajeros o carga	6	0	0	6
Animal sin control	21	0	0	21
Calzada: mancha, obstáculo(no agua-hielo)	25	0	0	25
Señalización incorrecta: obras, avería...	2	0	0	2
Avería mecánica	11	1	0	12
Cinturón - D.R.I.	0	0	0	0
Casco	0	0	0	0
Otro factor, causa	173	3	0	176
Pendiente de asignar	100	0	0	100
<b>TOTAL CAUSAS DE ACCIDENTES</b>	<b>3.254</b>	<b>239</b>	<b>22</b>	<b>3.515</b>

## 04.5 VÍCTIMAS EN ACCIDENTE

Tipo de accidentes con/sin víctimas. Comparativa 2022-2023

TIPO ACCIDENTE		AÑO 2022			AÑO 2023		
		Con víctimas	Sin víctimas	TOTAL	Con víctimas	Sin víctimas	TOTAL
COLISIONES	Alcance	86	544	630	89	481	570
	Frontal	9	29	38	16	33	49
	Embestida	175	529	704	222	506	728
	Raspado	20	816	836	24	800	824
	Múltiple	12	49	61	8	31	39
	Mixtos	4	11	15	2	18	20
	Simples	208	647	855	191	584	775
	Acuerdo de partes		3	3	1	4	5
	Pendientes de asignar	3	134	137	5	98	103
	TOTAL COLISIONES	517	2.762	2.279	558	2.555	3.113
ATROPELLOS	92	51	143	96	45	141	
TOTAL ACCIDENTES	609	2.813	3.422	654	2.600	3.254	

Víctimas de accidentes de tráfico. Comparativa 2022-2023

	HERIDOS			FALLECIDOS	TOTAL VÍCTIMAS
	LEVES	GRAVES	TOTAL		
AÑO 2022	665	38	703	2	705
AÑO 2023	723	40	763	1	764
VAR. %	8,72%	5,26%	8,53%	-50,00%	8,37%

Víctimas distribuidas por sexos. Año 2023

	HERIDOS			FALLECIDOS	TOTAL VÍCTIMAS	% DEL TOTAL
	LEVES	GRAVES	TOTAL			
HOMBRES	403	31	434	0	434	56,81%
MUJERES	320	9	329	1	330	43,19%
TOTAL	723	40	763	1	764	

### Víctimas distribuidas por grupos de edad y grado de lesión. Año 2023

EADAES	HERIDOS			FALLECIDOS	TOTAL
	LEVES	GRAVES	TOTAL		
< 6 años	9	0	9		9
De 6 a 13 años	26	1	27		27
De 14 a 17 años	37	0	37		37
De 18 a 21 años	60	3	63		63
De 22 a 25 años	49	1	50		50
De 26 a 30 años	60	1	61		61
De 31 a 35 años	50	3	53	1	54
De 36 a 40 años	63	3	66		66
De 41 a 50 años	148	11	159		159
De 51 a 60 años	117	7	124		124
De 61 a 65 años	38	2	40		40
De 66 a 70 años	12	2	14		14
Más de 70 años	54	6	60		60
<b>TOTAL VICTIMAS</b>	<b>723</b>	<b>40</b>	<b>763</b>	<b>1</b>	<b>764</b>

### Víctimas por condición (peatón, pasajero, conductor)

	HERIDOS			FALLECIDOS	TOTAL VÍCTIMAS	% DEL TOTAL
	LEVES	GRAVES	TOTAL			
PEATONES	96	10	106	1	107	14,01%
PASAJEROS	100	2	102	0	102	13,35%
CONDUCTORES	527	28	555	0	555	72,64%
<b>TOTAL</b>	<b>723</b>	<b>40</b>	<b>763</b>	<b>1</b>	<b>764</b>	

### Víctimas accidentes de tráfico por meses. Comparativa

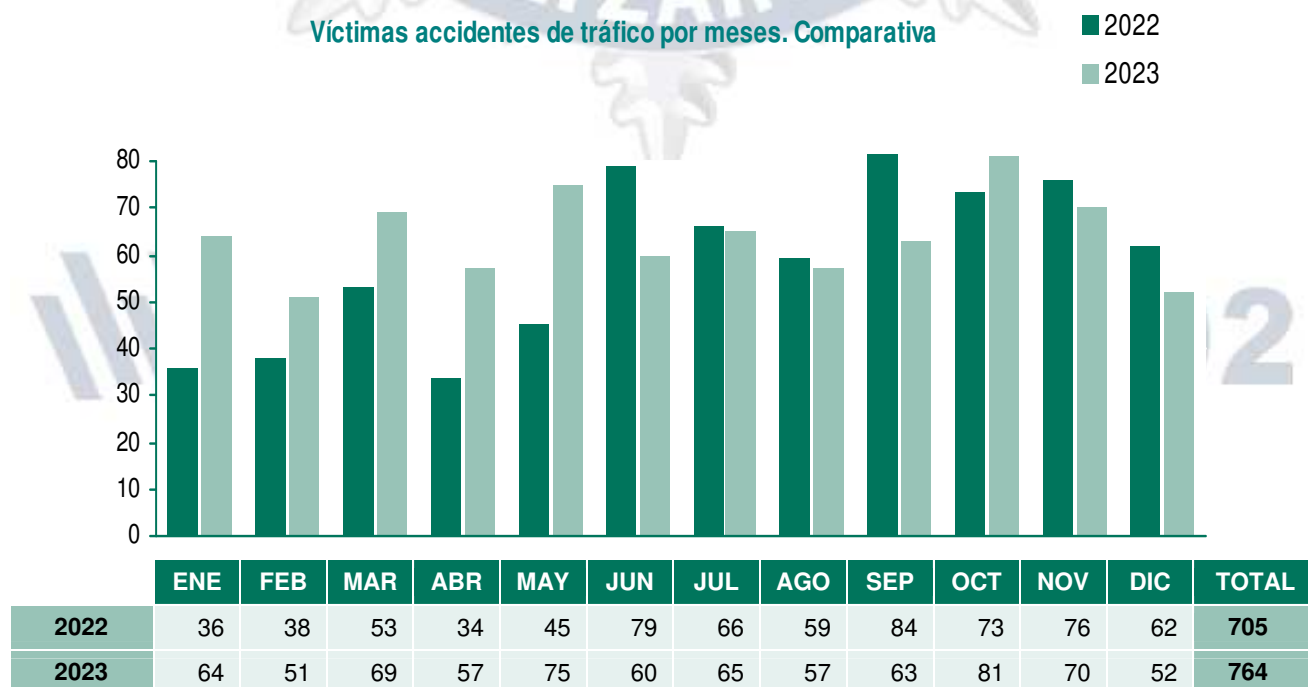

## 04.6 HISTÓRICO DE ACCIDENTES

Comparativa 2019-2023

	AÑO 2019	AÑO 2020	AÑO 2021	AÑO 2022	AÑO 2023
<b>INFORMES</b>	4.644	2.882	3.228	3.112	2.854
<b>ATESTADOS</b>	122	106	150	310	400
<b>TOTAL INFORMES/ATESTADOS</b>	<b>4.766</b>	<b>2.988</b>	<b>3.378</b>	<b>3.422</b>	<b>3.254</b>
<b>COLISIONES</b>	4.588	2.884	3.254	3.279	3.113
<b>ATROPELLOS</b>	178	104	124	143	141
<b>TOTAL ACCIDENTES</b>	<b>4.766</b>	<b>2.988</b>	<b>3.378</b>	<b>3.422</b>	<b>3.254</b>

Comparativa de accidentes en los últimos 25 años

AÑO	POBLACIÓN DE HECHO	PARQUE MÓVIL	ACCIDENTES	ACCIDENTES 1000 HB	ACCIDENTES 1000 VH	ATROPELLOS			VÍCTIMAS			VÍCTIMAS 1000 HB	VÍCTIMAS 1000 VH
						SIN HERIDOS	CON HERIDOS	ATROPELOS 10000 HB	HERIDOS	MUERTOS	TOTAL		
1999	218.874	95.974	4.592	20,98	47,85		208	9,50	1.081	9	1.090	4,98	11,36
2000	218.950	112.462	4.736	21,63	42,11		187	8,54	1.114	10	1.124	5,13	9,99
2001	222.329	116.325	5.066	22,79	43,55		189	8,50	1.061	4	1.065	4,79	9,16
2002	224.596	119.510	5.050	22,48	42,26		171	7,61	1.034	7	1.041	4,63	8,71
2003	224.965	122.781	5.294	23,53	43,12		167	7,42	1.115	2	1.117	4,97	9,10
2004	227.194	126.425	5.340	23,50	42,24		130	5,72	629	3	953	4,19	7,54
2005	229.080	129.842	5.692	24,85	43,84		142	6,20	931	6	937	4,09	7,22
2006	230.585	133.167	5.323	23,08	39,97		117	5,07	775	1	776	3,37	5,83
2007	233.399	138.032	5.417	23,21	39,24		110	4,71	764	7	771	3,30	5,59
2008	236.525	139.397	5.229	22,11	37,51		121	5,12	629	2	631	2,67	4,53
2009	239.361	140.347	4.527	18,91	32,26	73	114	7,81	490	5	495	2,07	3,53
2010	240.580	143.588	4.090	17,0	28,5	25	135	6,7	668	1	669	2,8	4,7
2011	243.298	143.021	4.341	17,8	30,4	25	128	6,3	812	0	812	3,3	5,7
2012	242.147	140.530	3.985	16,5	28,4	32	123	6,4	807	5	812	3,4	5,8
2013	242.924	139.010	4.341	17,9	31,2	37	130	6,9	747	3	750	3,1	5,4
2014	245.036	139.444	4.297	17,5	30,8	32	115	6,0	817	0	817	3,3	5,9
2015	246.042	140.637	4.430	18,0	31,5	41	131	7,0	777	2	779	3,2	5,5
2016	247.820	142.874	4.677	18,9	32,7	43	143	7,5	840	0	840	3,4	5,9
2017	247.820	142.874	4.765	19,2	33,4	57	149	8,3	885	1	886	3,6	6,2
2018	250.051	144.383	4.743	19,0	32,9	49	127	7,0	766	3	769	3,1	5,3
2019	252.571	144.467	4.766	18,87	32,9	50	128	7,05	768	2	770	3,05	5,3
2020	255.042	145.628	2.988	11,72	20,5	30	74	4,08	607	0	607	2,38	4,2
2021	253.989	147.074	3.378	13,70	22,97	35	89	4,88	671	1	672	2,65	4,6
2022	256.743	147.491	3.422	13,33	23,20	51	92	5,57	702	2	704	2,74	4,77
2023	258.808	147.261	3.452	13,34	23,44	45	96	5,54	763	1	764	2,95	5,19

## 04.7 ATESTADOS E INFORMES INSTRUIDOS

DESTINO	TIPO	AÑO 2022	AÑO 2023	VARIACIÓN %
JUZGADO	Atestados	656	756	15,24%
	Diligencias ampliatorias	111	79	-28,83%
	<b>TOTAL JUZGADO</b>	<b>767</b>	<b>835</b>	<b>8,87%</b>
ARCHIVO POLICIAL	Informes	3.560	3.332	-6,40%
	Ampliaciones	1.952	1.789	-8,35%
	<b>TOTAL ARCHIVO POLICIAL</b>	<b>5.512</b>	<b>5.121</b>	<b>-7,09%</b>

### 04.7.1 ATESTADOS INSTRUIDOS AL JUZGADO

TIPO DE INSTRUCCIÓN	AÑO 2022	AÑO 2023	VARIACIÓN %
JUICIOS RÁPIDOS	503	442	-12,13%
ORDINARIOS	264	393	48,86%
<b>TOTAL</b>	<b>767</b>	<b>835</b>	<b>8,87%</b>

SUPUESTOS PENALES CONTRA LA SEGURIDAD VIAL	AÑO 2022	AÑO 2023	VARIACIÓN %
Ampliatorias, nuevas diligencias	58	32	-44,83%
Imprudencia (accidentes con heridos)	215	314	46,05%
Conducir con tasa/Influencia alcohol o drogas	343	276	-19,53%
Negativa a realizar pruebas o análisis	24	22	-8,33%
Conducir sin permiso/licencia	148	187	26,35%
Conducir a velocidad excesiva	2	5	150,00%
Conducir de forma manifiestamente temeraria	9	10	11,11%
Contra agentes de la autoridad	2	1	-50,00%
Otros supuestos penales	7	10	42,86%
Contestación de oficio	43	45	4,65%
<b>TOTAL</b>	<b>851</b>	<b>902</b>	<b>5,99%</b>

\* En algunos casos, en el mismo atestado se incluyen varios supuestos penales.

### 04.7.2 PERSONAS DETENIDAS E INVESTIGADAS POR DELITOS CONTRA LA SEGURIDAD VIAL

PERSONAS ACUSADAS EN ATESTADOS POR DELITOS CONTRA LA SEGURIDAD VIAL	AÑO 2022	AÑO 2023	VARIACIÓN %
DETENIDOS	6	1	-83,33%
INVESTIGADOS	452	452	0,00%
<b>TOTAL</b>	<b>458</b>	<b>453</b>	<b>-1,09%</b>



## 04.8 PRUEBAS DE ALCOHOLEMIA Y OTRAS DROGAS

### 04.8.1 POR ACCIDENTES DE TRÁFICO. COMPARATIVA

	POSITIVAS	% DEL TOTAL	NEGATIVAS	% DEL TOTAL	SE NIEGA	% DEL TOTAL	TOTAL
AÑO 2022	15	34,88%	26	60,46%	2	4,65%	43
AÑO 2023	22	53,66%	17	41,46%	2	4,88%	41
VARIACIÓN %	46,67%		-34,62%		0,00%		-4,65%

### 04.8.2 POR DELITOS CONTRA LA SEGURIDAD VIAL E INFRACCIONES GRAVES SIN ACCIDENTE. COMPARATIVA

	POSITIVAS	% DEL TOTAL	NEGATIVAS	% DEL TOTAL	SE NIEGA	% DEL TOTAL	TOTAL
AÑO 2022	31	41,33%	37	49,33%	7	9,33%	75
AÑO 2023	24	30,77%	51	65,38%	3	3,85%	78
VARIACIÓN %	-22,58%		37,84%		-57,14%		4,00%

### 04.8.3 POR SIGNOS O SÍNTOMAS. COMPARATIVA

	POSITIVAS	% DEL TOTAL	NEGATIVAS	% DEL TOTAL	SE NIEGA	% DEL TOTAL	TOTAL
AÑO 2022	96	78,69%	19	15,57%	7	5,74%	122
AÑO 2023	88	70,97%	33	26,61%	3	2,42%	124
VARIACIÓN %	-8,33%		73,68%		-57,14%		1,64%

### 04.8.4 CONTROLES PREVENTIVOS DE ALCOHOLEMIA. COMPARATIVA

	POSITIVAS	% DEL TOTAL	NEGATIVAS	% DEL TOTAL	SE NIEGA	% DEL TOTAL	TOTAL
AÑO 2022	133	2,36%	5.508	97,64%	0	0,00%	5.641
AÑO 2023	135	2,19%	6.035	97,80%	1	0,02%	6.171
VARIACIÓN %	1,50%		9,57%		100,00%		9,40%

### 04.8.5 DESGLOSE POR RESULTADOS. COMPARATIVA

	POSITIVAS		NEGATIVAS		SE NIEGA		TOTAL	
	2022	2023	2022	2023	2022	2023	2022	2023
ACCIDENTES	15	22	26	17	2	2	43	41
INFRACCIONES	31	24	37	51	7	3	75	78
SIGNOS	96	88	19	33	7	3	122	124
CONTROLES	133	135	5.508	6.035	0	1	5.641	6.171
TOTAL	275	269	5.590	2.136	16	9	5.881	6.414
VARIACIÓN %	-2,18%		9,77%		-43,75%		9,06%	

### Relación de pruebas de alcoholemia por grupos de edad y sexos

VARONES	POSITIVAS	NEGATIVAS	SE NIEGA	TOTAL
< De 18	1	5	0	6
De 18 a 30 años	57	1.266	5	1.328
De 31 a 40 años	47	1.034	3	1.084
De 41 a 50 años	47	1.235	1	1.283
De 51 a 60 años	50	892	0	942
Más de 60 años	26	543	0	569
<b>TOTAL</b>	<b>228</b>	<b>4.975</b>	<b>9</b>	<b>5.212</b>

MUJERES	POSITIVAS	NEGATIVAS	SE NIEGA	TOTAL
< De 18	0	0	0	0
De 18 a 30 años	11	274	0	285
De 31 a 40 años	9	275	0	284
De 41 a 50 años	9	317	0	326
De 51 a 60 años	10	218	0	228
Más de 60 años	2	77	0	79
<b>TOTAL</b>	<b>41</b>	<b>1.161</b>	<b>0</b>	<b>1.202</b>

### Relación de pruebas de alcoholemia por grupos de edad

	POSITIVAS	NEGATIVAS	SE NIEGA	TOTAL
< De 18	1	5	0	6
De 18 a 30 años	68	1.540	5	1.613
De 31 a 40 años	56	1.309	3	1.368
De 41 a 50 años	56	1.552	1	1.609
De 51 a 60 años	60	1.110	0	1.170
Más de 60 años	28	620	0	648
<b>TOTAL</b>	<b>269</b>	<b>6.136</b>	<b>9</b>	<b>6.414</b>

### Relación de pruebas por tasa

TASAS EN ETILÓMETRO		TASAS EN ANÁLISIS DE SANGRE	
0 MG / L AIRE	5.731	0 gr / l de sangre	
DE 0,01 A 0,15 MG / L AIRE	288	De 0,01 a 0,30 gr / sangre	
DE 0,16 A 0,25 MG / L AIRE	117	De 0,31 a 0,50 gr l sangre	
DE 0,26 A 0,40 MG / L AIRE	68	De 0,51 a 0,80 gr l sangre	
DE 0,41 A 0,60 MG / L AIRE	99	De 0,81 a 1,200 gr/ l sangre	
DE 0,61 A 0,80 MG / L AIRE	64	De 1,21 a 1,60 gr/ l sangre	
DE 0,81 A 1,00 MG / L AIRE	25	De 1,61 a 2,00 gr/ l sangre	
MÁS DE 1 MG / L AIRE	12	Más de 2,00 gr/ l sangre	1
<b>TOTAL</b>	<b>6.404</b>	<b>TOTAL</b>	<b>1</b>

## 04.8.6 PRUEBAS PARA LA DETECCIÓN DE OTRAS DROGAS

	POSITIVAS		NEGATIVAS		SE NIEGA		TOTAL	TOTAL
	2022	2023	2022	2023	2022	2023	2022	2023
ACCIDENTES	9	5	6	6	0	0	15	11
INFRACCIÓNES	31	29	3	10	0	3	34	42
CONTROLES	77	88	352	312	1	0	430	400
SIGNOS	22	27	2	6	1	0	25	33
<b>TOTAL</b>	<b>139</b>	<b>149</b>	<b>363</b>	<b>334</b>	<b>2</b>	<b>3</b>	<b>504</b>	<b>486</b>
VARIACIÓN %	7,19%		-7,99%		50,00%		-3,57%	

### Personas por tipo de sustancias

TIPO DE SUSTANCIAS	PERSONAS	
	2022	2023
ACETAMINIFENOL / PARACETAMOL		
ANFETAMINAS	33	27
BARBITÚRICOS		
BENZODIACEPINAS	2	5
COCAÍNA	50	56
METADONA		
METANFETAMINAS	24	20
OPIACEOS	2	7
T.H.C. TETRAHIDROCANNABINOL	101	104
OTRAS	1	
<b>TOTAL</b>	<b>213</b>	<b>219</b>

### Relación de pruebas de tóxicos realizadas por grupos de edad

	POSITIVAS	NEGATIVAS	SE NIEGA	TOTAL
< De 18	1	0	0	1
De 18 a 30 años	56	123	1	180
De 31 a 40 años	45	94	2	141
De 41 a 50 años	37	72	0	109
De 51 a 60 años	10	37	0	47
Más de 60 años	0	8	0	8
<b>TOTAL</b>	<b>334</b>	<b>334</b>	<b>3</b>	<b>486</b>

## 04.9 REMISIÓN DE INFORMES DE ACCIDENTES

REMISIÓN DE INFORMES VARIOS	AÑO 2022	AÑO 2023	VARIACIÓN %
COMPAÑIAS DE SEGUROS	1.559	1.348	-13,53%
ABOGADOS	151	86	-43,05%
PARTICULARES	377	191	-49,34%
OTROS DEPARTAMENTOS MUNICIPALES	1	0	-100,00%
OTROS CUERPOS POLICIALES	3	1	-66,67%
OTRAS INSTITUCIONES	22	10	-54,55%
<b>TOTAL</b>	<b>2.113</b>	<b>1.636</b>	<b>-22,57%</b>

## 04.10 CONTROL DE TRÁFICO

### 04.10.1 NÚMERO DE VEHÍCULOS CONTROLADOS EN CONTROLES PREVENTIVOS

	AÑO 2022	AÑO 2023	VARIACIÓN %
Nº CONTROLES	17.086	18.973	11,04%

### 04.10.2 RADAR EN VEHÍCULO

	DENUNCIAS
AÑO 2022	8.061
AÑO 2023	9.116
VARIACIÓN %	13,09%

### 04.10.3 CABINAS FIJAS DE RADAR

	DENUNCIAS
AÑO 2022	7.430
AÑO 2023	10.782
VARIACIÓN %	45,11%

### 04.10.4 CABINAS POR ACCESO CONTROLADO

	DENUNCIAS
AÑO 2022	133
AÑO 2023	6.377
VARIACIÓN %	4694,74%

### 04.10.5 CABINAS POR ACCESO A ZONA PEATONAL

	DENUNCIAS
AÑO 2022	970
AÑO 2023	---
VARIACIÓN %	---

### 04.10.6 CONTROLES SOBRE VEHÍCULOS

	TOTAL CONTROLES
AÑO 2022	498
AÑO 2023	569
VARIACIÓN %	14,26%

TIPO DE CONTROL	AÑO 2022	AÑO 2023	VARIACIÓN %
Alcoholemia	420	362	-13,81%
Bicicletas	6	63	950,00%
Ciclomotores	4	21	425,00%
Cinturón de seguridad	22	22	0,00%
Transporte escolar	7	2	-71,43%
Transporte mercancías	8	4	-50,00%
Teléfono móvil	12	36	200,00%
Otros	19	59	210,53%
<b>TOTAL</b>	<b>498</b>	<b>569</b>	<b>14,26%</b>

MOTIVO	DENUNCIAS						TOTAL DENUNCIAS
	PERMISO O LICENCIA DE CONDUCCIÓN	ITV	SEGURO	CINTO	CASCO	OTRAS	
AÑO 2022	62	241	18	375	16	552	1.264
AÑO 2023	85	193	35	93	6	606	1.018
VARIACIÓN %	37,10%	-19,92%	94,44%	-75,20%	-62,50%	9,78%	19,46%

## 04.11 DEPÓSITO MUNICIPAL DE VEHÍCULOS

### 04.11.1 SERVICIOS REALIZADOS POR LA GRÚA MUNICIPAL

Actividad total de la grúa

	AÑO 2022	AÑO 2023	VARIACIÓN %
DEPÓSITO	3.631	3.443	-5,18%

El Servicio Municipal de Grúa, además de la retirada al Depósito Municipal de vehículos por infracciones de tráfico, realiza otros numerosos servicios de apoyo técnico y señalización con motivo de actos festivos, eventos culturales, pruebas deportivas, accidentes de tráfico, seguridad, traslados por obras y otras actividades de diversa índole.

### 04.11.2 VEHÍCULOS ENTREGADOS AL CENTRO AUTORIZADO DE TRATAMIENTO DE VEHÍCULOS.

TIPO DE VEHÍCULOS	TOTAL
Bus – Camiones	
Furgonetas	9
Turismos	186
Todoterreno	
Ciclomotor – motocicletas	26
Bicicletas	323
Remolque	
<b>TOTAL</b>	<b>544</b>

## 04.12 DENUNCIAS DE TRÁFICO REALIZADAS

### 04.12.1 TOTAL DENUNCIAS DE TRÁFICO - TODO TIPO DE VEHÍCULOS

MOTIVOS		AÑO 2022	AÑO 2023	VAR %
ALCOHOLEMIA Y PSICOTRÓPICOS	Leve			
	Grave			
	Muy grave	796	874	9,80%
NO COMUNICAR	Leve			
	Grave	1	5	400,00%
	Muy grave	560	646	15,36%
OBLIGACIONES DE CONDUCTORES	Leve	208	61	-70,67%
	Grave	1.646	2.118	28,68%
	Muy grave	83	89	7,23%
OTA	Leve	27.025	29.336	8,55%
	Grave	36	27	-25,00%
	Muy grave			
OTRAS	Leve	5	4	-20,00%
	Grave	2	5	150,00%
	Muy grave	2	0	-100,00%
PARADA Y ESTACIONAMIENTO	Leve	5.480	6.279	14,58%
	Grave	9.276	9.499	2,40%
	Muy grave			
SEÑALIZACION	Leve	1.905	3.461	81,68%
	Grave	1.384	5.025	263,08%
	Muy grave	98	134	36,73%
VELOCIDAD	Leve			
	Grave	11.240	12.855	14,37%
	Muy grave	13	13	0,00%
<b>TOTAL</b>		<b>59.760</b>	<b>70.431</b>	<b>17,86%</b>

## 04.12.2 DENUNCIAS DE TRÁFICO DE VMP Y BICICLETAS

MOTIVOS		VMP			BICICLETAS		
		AÑO 2022	AÑO 2023	VAR %	AÑO 2022	AÑO 2023	VAR %
ALCOHOLEMIA Y PSICOTROPICOS	Leve						
	Grave						
	Muy grave	73	124	69,86%	80	97	21,25%
OBLIGACIONES DE CONDUCTORES	Leve	49	1	-97,96%	90	34	-62,22%
	Grave	131	284	116,79%	212	466	119,81%
	Muy grave	7	7	0,00%	7	5	-28,57%
OTRAS	Leve						
	Grave						
	Muy grave	1	0	-100,00%			
PARADA Y ESTACIONAMIENTO	Leve				40	18	-55,00%
	Grave	4	1	-75,00%	20	24	20,00%
	Muy grave						
SEÑALIZACIÓN	Leve	48	132	175,00%	24	53	120,83%
	Grave	125	294	135,20%	90	146	62,22%
	Muy grave	15	26	73,33%	8	17	112,50%
<b>TOTAL</b>		<b>453</b>	<b>869</b>	<b>91,83%</b>	<b>571</b>	<b>860</b>	<b>50,61%</b>

MOTIVOS		VMP Y BICICLETAS		
		AÑO 2022	AÑO 2023	VAR %
ALCOHOLEMIA Y PSICOTROPICOS	Leve			
	Grave			
	Muy grave	153	221	44,44%
OBLIGACIONES DE CONDUCTORES	Leve	139	35	-74,82%
	Grave	343	750	118,66%
	Muy grave	14	12	-14,29%
OTRAS	Leve			
	Grave			
	Muy grave	1	0	-100,00%
PARADA Y ESTACIONAMIENTO	Leve	40	18	-55,00%
	Grave	24	25	4,17%
	Muy grave			
SEÑALIZACIÓN	Leve	72	185	156,94%
	Grave	215	440	104,65%
	Muy grave	23	43	86,96%
<b>TOTAL</b>		<b>1.024</b>	<b>1.729</b>	<b>68,85%</b>

### 04.13 ACTUACIONES CON LICENCIAS DE TAXIS

PERMISO	AÑO 2022	AÑO 2023	% VARIACIÓN
REVISIÓN DE VEHÍCULOS	22	13	-40,91%
ASPIRANTES	9	9	0,00%
TOTAL	31	22	-29,03%

### 04.14 INFORMES DE MEJORA VIAL REALIZADOS Y AUTORIZACIONES TRAMITADAS

	INFORMES	TTES. ESPECIALES	PERMISOS TTE. USO ESPECIAL
AÑO 2022	94	66	113
AÑO 2023	72	23	92







# 05

## POLICÍA JUDICIAL E INVESTIGACIÓN



# POLIZIA 092

# SECCIÓN DE DENUNCIAS

## 05.1 DELITOS Y DELITOS LEVES CONOCIDOS Y NÚMERO DE PERSONAS DETENIDAS E INVESTIGADAS.

		ATESTADOS	DETENIDOS	INVESTIGADOS
<b>TOTAL DELITOS Y DELITOS LEVES</b>		<b>5.969</b>	<b>450</b>	<b>2.329</b>
<b>OTROS ATESTADOS INSTRUIDOS</b>	Oficios judiciales	1.574	72	9
	Varios	901	2	10
	<b>TOTAL OTROS ATESTADOS INSTRUIDOS</b>	<b>2.475</b>	<b>74</b>	<b>19</b>
<b>TOTAL ATESTADOS INSTRUIDOS</b>		<b>8.444</b>	<b>524</b>	<b>2.348</b>

### 05.1.1 DELITOS

		TIPO DE DELITO	ATESTADOS	DETENIDOS	INVESTIGADOS
<b>DELITOS CONTRA LAS PERSONAS</b>	<b>SIN VÍNCULO FAMILIAR</b>	Homicidio simple o imprudente (Tentativa)	0	0	0
		Lesiones graves	12	8	17
		Lesiones menos graves	166	12	212
		<b>TOTAL SIN VÍNCULO FAMILIAR</b>	<b>178</b>	<b>20</b>	<b>229</b>
	<b>EN ÁMBITO FAMILIAR</b>	Violencia física habitual sobre cónyuge	126	72	54
		Violencia física no habitual sobre cónyuge	49	16	33
		Violencia psíquica habitual sobre cónyuge	58	9	49
		Violencia psíquica no habitual sobre cónyuge	15	1	14
		Violencia física/psíquica sobre hijos	43	4	39
		Violencia física/psíquica de hijos a padres	26	7	19
		Otra violencia doméstica	80	22	58
	<b>TOTAL EN ÁMBITO FAMILIAR O DOMÉSTICO</b>	<b>397</b>	<b>131</b>	<b>266</b>	
	<b>TOTAL DELITOS CONTRA LAS PERSONAS</b>		<b>575</b>	<b>151</b>	<b>495</b>
<b>DELITOS CONTRA LA LIBERTAD SEXUAL</b>	<b>EN ÁMBITO FAMILIAR</b>	Agresión sexual a menor de edad	1	0	1
		Otros delitos contra la libertad sexual a menor de edad	0	0	0
		Agresión sexual a mayor de edad	1	0	1
		Otros delitos contra la libertad sexual a mayor de edad	0	0	0
		<b>TOTAL EN ÁMBITO FAMILIAR</b>	<b>2</b>	<b>0</b>	<b>2</b>
	<b>FUERA ÁMBITO FAMILIAR</b>	Agresión sexual a menor de edad	6	4	1
		Otros delitos contra la libertad sexual a menor de edad	4	1	3
		Agresión sexual a mayor de edad	21	9	14
		Otros delitos contra la libertad sexual a mayor de edad	1	0	1
		<b>TOTAL FUERA ÁMBITO FAMILIAR</b>	<b>32</b>	<b>14</b>	<b>19</b>
<b>TOTAL DELITOS CONTRA LA LIBERTAD SEXUAL</b>		<b>34</b>	<b>14</b>	<b>21</b>	

TIPO DE DELITO (CONTINUACIÓN)		ATESTADOS	DETENIDOS	INVESTIGADOS	
DELITOS CONTRA EL PATRIMONIO	ROBO CON FUERZA	Robo con fuerza	94	16	25
		Robo en interior de vehículo	259	5	14
		Tentativa de robo en vehículo	50	0	2
		Robo en vivienda	34	8	6
		Tentativa de robo en vivienda	19	0	2
		Otros intentos de robos con fuerza	23	3	4
		<b>TOTAL ROBOS CON FUERZA</b>	<b>479</b>	<b>32</b>	<b>53</b>
	ROBO CON VIOLENCIA O INTIMIDACIÓN	Robo con violencia – lesiones graves	5	3	2
		Robo con violencia – lesiones leves	37	20	23
		Robo con violencia-sin lesiones	98	13	35
		Robo con arma de fuego	2	1	0
		Robo con arma blanca	10	5	4
		Robo con otras armas u objetos peligrosos	3	1	2
		Robo con amenazas o coacciones	5	0	6
		Otros robos con violencia o intimidación	7	2	18
	<b>TOTAL ROBO CON VIOLENCIA O INTIMIDACIÓN</b>	<b>167</b>	<b>45</b>	<b>90</b>	
	HURTO (> 400 €)	Hurtos (Tfños móviles, dinero, bolsos, prendas,	309	20	72
		Hurto de ciclomotor	2	0	0
		Hurto de bicicleta	170	5	32
		Hurto de patinetes eléctricos	182	3	41
		Hurto en interior de vehículo	94	0	8
		<b>TOTAL HURTOS (&gt; 400 €)</b>	<b>757</b>	<b>28</b>	<b>153</b>
	HURTO O ROBO DE VEHÍCULO A MOTOR	Utilización ilegítima de motocicleta	6	1	0
		Utilización ilegítima de turismo	26	1	2
		Utilización ilegítima de otros vehículos	3	0	1
		Tentativa de hurto de uso de vehículo	3	1	0
	<b>TOTAL HURTO O ROBO DE USO DE VEHÍC. A</b>	<b>38</b>	<b>3</b>	<b>3</b>	
FRAUDES / APROPIACIÓN INDEBIDA	Estafas (timos)	24	1	13	
	Otras estafas	10	0	5	
	Defraudación fluido eléctrico o análogo	2	0	1	
	Apropiación indebida	17	0	7	
	Estafa con tarjeta bancaria/internet	126	0	15	
	<b>TOTAL FRAUDES / APROPIACIÓN INDEBIDA</b>	<b>179</b>	<b>1</b>	<b>41</b>	
<b>RELATIVO PROPIEDAD INTELECTUAL E INDUSTRIAL</b>		<b>0</b>	<b>0</b>	<b>0</b>	
<b>DAÑOS</b>		<b>195</b>	<b>6</b>	<b>35</b>	
<b>RECEPTACIÓN</b>		<b>1</b>	<b>0</b>	<b>2</b>	
<b>OCUPACIÓN INMUEBLE NO MORADA</b>		<b>12</b>	<b>3</b>	<b>19</b>	
<b>OTROS DELITOS CONTRA EL PATRIMONIO</b>		<b>3</b>	<b>0</b>	<b>4</b>	
<b>TOTAL DELITOS CONTRA EL PATRIMONIO</b>		<b>1.831</b>	<b>118</b>	<b>400</b>	

TIPO DE DELITO (CONTINUACIÓN)		ATESTADOS	DETENIDOS	INVESTIGADOS
DELITOS CONTRA EL ORDEN PÚBLICO	Atentado – Agresión a agentes	67	58	10
	Resistencia, desobediencia grave a agentes	22	13	11
	Injurias, insultos o amenazas graves	2	0	1
	Desórdenes públicos	1	0	1
	Afirmar falsamente existencia de explosivos	0	0	0
	Tenencia de armas y explosivos	0	0	0
	Otros delitos contra la autoridad	2	1	0
<b>TOTAL DELITOS CONTRA EL ORDEN PÚBLICO</b>		<b>94</b>	<b>72</b>	<b>23</b>
DELITOS CONTRA LA LIBERTAD	Detención ilegal	1	0	2
	Amenazas y coacciones a particular	85	7	73
	<b>TOTAL DELITOS CONTRA LA LIBERTAD</b>	<b>86</b>	<b>7</b>	<b>75</b>
DELITOS CONTRA LAS RELACIONES FAMILIARES	Abandono de menores o incapaces(*)	0	0	0
	Utilización de menores en mendicidad	0	0	0
	Incumplimiento de obligaciones familiares	4	0	4
	<b>TOTAL DELITOS CONTRA LAS RELACIONES FAM.</b>	<b>4</b>	<b>0</b>	<b>4</b>
<b>ALLANAMIENTO DE MORADA (CONTRA INTIMIDAD, IMAGEN Y DOMIC.)</b>		<b>3</b>	<b>1</b>	<b>1</b>
<b>CONTRA LA CONSTITUCIÓN, DERECHOS FUNDAMENTALES, LIBERTADES PÚBLICAS</b>		<b>7</b>	<b>0</b>	<b>5</b>
DELITOS CONTRA LA SEGURIDAD COLECTIVA	Incendio, estragos	0	0	0
	Tráfico de cocaína y derivados	4	3	4
	Tráfico de cannabis, haschis y derivados	20	7	23
	Tráfico de psicotrópicos, anfetaminas y derivados	2	1	1
	Tráfico de varias drogas	4	2	6
	Otros contra la salud pública (drogas)	11	10	9
	<b>TOTAL DELITOS CONTRA LA SEGURIDAD COLEC.</b>	<b>41</b>	<b>23</b>	<b>43</b>
<b>DELITOS CONTRA MEDIO AMBIENTE Y PATRIMONIO HISTORICO</b>		<b>4</b>	<b>0</b>	<b>2</b>
<b>DELITOS CONTRA DRCHOS. DE TRABAJADORES Y DE EXTRANJEROS</b>		<b>0</b>	<b>0</b>	<b>0</b>
DELITOS DE FALSEDADES	Falsificación de moneda y billetes	2	0	2
	Falsificación de documento Oficial, publico o privado	4	0	4
	Usurpación de estado civil	14	0	4
	Otras falsedades	1	3	1
	<b>TOTAL DELITOS DE FALSEDADES</b>	<b>21</b>	<b>3</b>	<b>11</b>
DELITOS CONTRA LA ADMON DE JUSTICIA	Quebrantamiento de condena	108	47	61
	Otros contra Administración de Justicia	3	0	3
	<b>TOTAL DELITOS CONTRA LA ADMON. DE JUSTICIA</b>	<b>111</b>	<b>47</b>	<b>64</b>
<b>DELITOS CONTRA EL HONOR</b>		<b>3</b>	<b>0</b>	<b>1</b>
<b>DELITOS COMETIDOS POR FUNCIONARIOS</b>		<b>0</b>	<b>0</b>	<b>0</b>
<b>TOTAL DELITOS</b>		<b>2.814</b>	<b>436</b>	<b>1.145</b>

(1) En algunos atestados hay más de una persona detenida o investigada

## 05.1.2 DELITOS LEVES

TIPO DE DELITO LEVE		ATESTADOS	DETENIDOS	INVESTIGADOS
DELITOS LEVES CONTRA LAS PERSONAS	Vejeción o injuria leve a familiar (no de género)	0	0	0
	Lesión sin tratamiento médico -1ª asistencia	25	0	21
	Amenazas, coacción o vejación leve	28	0	24
	Injurias livianas	2	0	2
	Imprudencia – Lesiones producidas por animales	3	0	1
	Otros delitos leves contra las personas	6	0	2
	<b>TOTAL DELITOS LEVES CONTRA LAS PERSONAS</b>	<b>64</b>	<b>0</b>	<b>50</b>
DELITOS LEVES CONTRA EL PATRIMONIO	Hurtos	1.184	13	903
	Hurtos a personas	372	1	21
	Hurtos de ciclomotores o bicicletas	467	0	54
	Hurto de patinetes eléctricos	177	0	47
	Estafa	44	0	30
	Apropiación indebida	12	0	1
	Daños	492	0	56
	Estafa con tarjeta bancaria/internet	343	0	22
	Otros delitos leves contra el patrimonio	0	0	0
<b>TOTAL DELITOS LEVES CONTRA EL PATRIMONIO</b>	<b>3.091</b>	<b>14</b>	<b>1.134</b>	
DELITOS LEVES AL ORDEN PÚBLICO E INTERÉS GENERAL	Expedir, distribuir moneda falsa	0	0	0
	Otros delitos leves	0	0	0
	<b>TOTAL DELITOS LEVES AL ORDEN PÚBLICO E INTERÉS GENERAL</b>	<b>0</b>	<b>0</b>	<b>0</b>
<b>TOTAL DELITOS LEVES</b>		<b>3.155</b>	<b>14</b>	<b>1.184</b>

## 05.1.3 OTROS ATESTADOS INSTRUIDOS

TIPO OTRO ATESTADOS INSTRUIDOS		ATESTADOS	DETENIDOS	INVESTIGADOS
OFICIOS JUDICIALES	Requisitorias judiciales	224	71	1
	Investigación orden judicial	0	0	0
	Citación-declaración a instancia oficio judicial	502	0	1
	Incumplimiento de sentencia judicial	0	0	0
	Otros oficios judiciales (Contestaciones de oficio, averiguaciones domicilio, entrega citaciones, etc...)	848	1	7
	<b>TOTAL OFICIOS JUDICIALES</b>	<b>1.574</b>	<b>72</b>	<b>9</b>
VARIOS	Pérdidas (documentos, llaves, etc...)	557	0	0
	Desaparición de menores de edad	4	0	0
	Desaparición de mayores de edad	7	0	0
	Tentativas de suicidios	2	0	0
	Accidente laboral	3	0	0
	Entrada en domicilio por agua, incendios, etc.	23	0	1
	Llamadas obscenas o molestas	0	0	0
	Infracción a la ley de extranjería (Situación administrativa)	43	2	4
	Posibles casos civiles (deudas, alquiler, lanzamientos, otros)	152	0	5
	Otros (Remisión antecedentes a GC, etc...)	110	0	0
<b>TOTAL VARIOS</b>	<b>901</b>	<b>2</b>	<b>10</b>	
<b>TOTAL OTROS ATESTADOS INSTRUIDOS</b>		<b>2.475</b>	<b>74</b>	<b>19</b>

## 05.2 ATESTADOS INSTRUIDOS

### 05.2.1 COMPARATIVA AÑOS 2022 – 2023

DELITO O DELITO LEVE		ATESTADOS		DETENIDOS		INVESTIGADOS	
		2022	2023	2022	2023	2022	2023
Delitos contra las personas		410	575	140	151	311	495
Delitos contra la libertad sexual		41	34	18	14	23	21
<b>DELITOS CONTRA EL PATRIMONIO</b>	Robos con fuerza	528	479	28	32	50	53
	Robo con violencia / intimidación	132	167	21	45	39	90
	Hurtos (> 400 €)	487	757	25	28	137	153
	Hurto o robo de uso de vehículo motor	27	38	0	3	7	3
	Fraudes-apropiación indebida	163	179	0	1	66	41
	Relativo a propiedad intelectual	2	0	0	0	1	0
	Daños	186	195	1	6	52	35
	Receptación	1	1	0	0	0	2
	Ocupación inmueble no morada	18	12	3	3	33	19
	Otros delitos contra el patrimonio	1	3	0	0	10	4
<b>TOTAL DELITOS CONTRA EL PATRIMONIO</b>		<b>1.545</b>	<b>1.831</b>	<b>78</b>	<b>118</b>	<b>395</b>	<b>400</b>
Delitos contra el orden público		84	94	82	72	19	23
Delitos contra libertad		91	86	13	7	88	75
Delitos contra las relaciones familiares		2	4	0	0	2	4
Allanamiento de morada (intimidad, imagen y domicilio)		5	3	3	1	4	1
Contra la constitución, der. Fundamentales y liber. Públicas		0	7	0	0	0	5
Delitos contra la seguridad colectiva		39	41	22	23	24	43
Delitos contra el medio ambiente y patrimonio histórico		5	4	0	0	1	2
Delitos contra los derechos de trabajadores y de extranjeros		0	0	0	0	0	0
Delitos de falsedades		14	21	0	3	16	11
Delitos contra la Administración de Justicia		84	111	29	47	52	64
Delitos contra el honor		2	3	0	0	2	1
Delitos cometidos por funcionarios		1	0	0	0	1	0
<b>TOTAL DELITOS</b>		<b>2.323</b>	<b>2.814</b>	<b>385</b>	<b>436</b>	<b>938</b>	<b>1.145</b>
Delitos leves contra las personas		134	64	0	0	137	50
Delitos leves contra el patrimonio		2.787	3.091	10	14	928	1.134
Delitos leves al orden público e interés general		0	0	0	0	0	0
<b>TOTAL DELITOS LEVES</b>		<b>2.921</b>	<b>3.155</b>	<b>10</b>	<b>14</b>	<b>1.065</b>	<b>1.184</b>
<b>* TOTAL DELITOS Y DELITOS LEVES</b>		<b>5.244</b>	<b>5.969</b>	<b>395</b>	<b>450</b>	<b>2.003</b>	<b>2.329</b>
Otros atestados instruidos		2.172	2.475	49	74	19	18
<b>TOTAL ATESTADOS INSTRUIDOS</b>		<b>7.416</b>	<b>8.444</b>	<b>444</b>	<b>524</b>	<b>2.022</b>	<b>2.348</b>

- Diligencias ampliatorias en el AÑO 2022..... 1.989

- Diligencias ampliatorias en el AÑO 2023..... 1.448

\* Total Delitos (excluyendo Delitos Contra Seguridad Vial en apartado específico)

## **05.2.2 ATESTADOS Y AMPLIATORIAS INSTRUIDAS. COMPARATIVA**

ACTUACION	AÑO 2022	AÑO 2023	VARIACIÓN %
Atestados y oficios judiciales	7.416	8.444	13,86%
Ampliatorias	1.989	1.448	-27,20%
<b>TOTAL ATESTADOS Y AMPLIATORIAS</b>	<b>9.405</b>	<b>9.892</b>	<b>5,18%</b>
Delitos	2.323	2.814	21,14%
Delitos leves	2.921	3.155	8,01%
<b>TOTAL DELITOS Y DELITOS LEVES</b>	<b>5.244</b>	<b>5.969</b>	<b>13,83%</b>

## **05.2.3 PERSONAS DETENIDAS E INVESTIGADAS. COMPARATIVA**

PERSONAS DETENIDAS E INVESTIGADAS	AÑO 2022	AÑO 2023	VARIACIÓN %
Detenidos delitos	385	436	13,25%
Detenidos delitos leves	10	14	40,00%
Detenidos otros	49	74	51,02%
<b>TOTAL DETENIDOS</b>	<b>444</b>	<b>524</b>	<b>18,02%</b>
Investigados por delitos	938	1.145	22,07%
Investigados por delitos leves	1.065	1.184	11,17%
Investigados otros	19	19	0,00%
<b>TOTAL INVESTIGADOS</b>	<b>2.022</b>	<b>2.348</b>	<b>16,22%</b>

## **05.3 PERSONAS TRASLADADAS A IDENTIFICAR A DEPENDENCIAS POLICIALES**

	SEXO	AÑO 2022	AÑO 2023
<b>MAYORES DE EDAD</b>	Hombres	40	115
	Mujeres	6	13
	<b>TOTAL MAYORES</b>	<b>46</b>	<b>128</b>
<b>MENORES DE EDAD</b>	Hombres	22	24
	Mujeres	4	1
	<b>TOTAL MENORES</b>	<b>26</b>	<b>25</b>
<b>TOTALES</b>		<b>72</b>	<b>153</b>

## 05.4 COMPARATIVA DE DELITOS POR BARRIOS

BARRIO		AÑO 2022			AÑO 2023		
		HABITANTES	DELITOS	DELITOS POR MIL HABITANTES	HABITANTES	DELITOS	DELITOS POR MIL HABITANTES
1	Casco viejo	9.086	175	19,26	9.172	244	26,60
2	Centro	8.426	158	18,75	8.547	196	22,93
3	Lovaina	7.670	86	11,21	7.713	88	11,41
4	Coronación	12.624	146	11,57	12.774	213	16,67
5	El Pilar	9.079	88	9,69	9.104	105	11,53
6	Gazalbide	2.134	12	5,62	2.147	26	12,11
7	Txagorritxu	7.749	63	8,13	7.723	74	9,58
8	San Martín	11.336	63	5,56	11.730	74	6,31
9	Zaramaga	12.299	127	10,33	12.377	146	11,80
10	Anglo-Vasco	4.159	42	10,10	4.186	64	15,29
11	Aranzabela	1.408	4	2,84	1.416	9	6,36
12	Santiago	3.264	19	5,82	3.194	23	7,20
13	Aranbizkarra	10.456	46	4,40	10.518	66	6,27
14	Arana	3.068	18	5,87	3.056	31	10,14
15	Desamparadas	6.055	60	9,91	5.749	83	14,44
16	Judimendi	5.736	39	6,80	5.874	47	8,00
17	Santa Lucía	7.246	35	4,83	7.144	66	9,24
18	Adurza	6.419	49	7,63	6.681	64	9,58
19	San Cristóbal	5.683	34	5,98	5.815	72	12,38
20	Mendizorrotza	4.823	47	9,74	4.819	72	14,94
21	Ariznavarra	7.622	45	5,90	7.641	53	6,94
22	Ali-Gobeo	949	18	18,97	959	26	27,11
23	Sansomendi	20.424	12	5,88	20.423	118	5,78
24	Arriaga-Lakua	27.360	263	9,61	27.426	299	10,90
25	Abetxuko	3.427	21	6,13	3.516	24	6,83
26	Zona Rural este	2.076	29	13,97	2.044	47	22,99
27	Zona Rural noroeste	1.679	6	3,57	1.686	8	4,74
28	Zona Rural suroeste	1.467	24	16,36	1.528	24	15,71
29	Zabalgana	29.025	178	6,13	29.393	172	5,85
30	Salburúa	20.261	113	5,58	20.558	114	5,55
31	Goikolarra	2.875	6	2,09	3.109	14	4,50
99	Fuera del término municipal		189			152	
<b>TOTAL DELITOS</b>			<b>2.323</b>			<b>2.814</b>	
Población y tasa de delitos por 1.000 habitantes		<b>255.885</b>		<b>8,34</b>	<b>258.022</b>		<b>10,32</b>



## 05.5 COMPARATIVA DE DELITOS LEVES POR BARRIOS

BARRIO		AÑO 2022			AÑO 2023		
		HABITANTES	DELITOS LEVES	DELITOS POR MIL HABITANTES	HABITANTES	DELITOS LEVES	DELITOS POR MIL HABITANTES
1	Casco viejo	9.086	208	22,89	9.172	250	27,26
2	Centro	8.426	267	31,69	8.547	266	31,12
3	Lovaina	7.670	102	13,30	7.713	110	14,26
4	Coronación	12.624	187	14,81	12.774	192	15,03
5	El Pilar	9.079	94	10,35	9.104	77	8,46
6	Gazalbide	2.134	14	6,56	2.147	18	8,38
7	Txagorritxu	7.749	69	8,90	7.723	78	10,10
8	San Martín	11.336	65	5,73	11.730	77	6,56
9	Zaramaga	12.299	93	7,56	12.377	122	9,86
10	Anglo-Vasco	4.159	56	13,46	4.186	47	11,23
11	Aranzabela	1.408	4	2,84	1.416	6	4,24
12	Santiago	3.264	17	5,21	3.194	16	5,01
13	Aranbizkarra	10.456	51	4,88	10.518	58	5,51
14	Arana	3.068	17	5,54	3.056	27	8,84
15	Desamparadas	6.055	104	17,18	5.749	125	21,74
16	Judimendi	5.736	85	14,82	5.874	96	16,34
17	Santa Lucía	7.246	21	2,90	7.144	37	5,18
18	Adurza	6.419	52	8,10	6.681	45	6,74
19	San Cristóbal	5.683	39	6,86	5.815	53	9,11
20	Mendizorrotza	4.823	71	14,72	4.819	91	18,88
21	Ariznavarra	7.622	37	4,85	7.641	42	5,50
22	Ali-Gobeo	949	33	34,77	959	36	37,54
23	Sansomendi	20.424	92	4,50	20.423	103	5,04
24	Arriaga-Lakua	27.360	453	16,56	27.426	552	20,13
25	Abetxuko	3.427	21	6,13	3.516	26	7,39
26	Zona Rural este	2.076	41	19,75	2.044	43	21,04
27	Zona Rural noroeste	1.679	4	2,38	1.686	4	2,37
28	Zona Rural suroeste	1.467	10	6,82	1.528	11	7,20
29	Zabalgana	29.025	167	5,75	29.393	162	5,51
30	Salburúa	20.261	111	5,48	20.558	119	5,79
31	Goikolarra	2.875	7	2,43	3.109	34	10,94
99	Fuera del término municipal		329			232	
<b>TOTAL DELITOS LEVES</b>			<b>2.921</b>			<b>3.155</b>	
<b>Población y tasa de delitos por 1.000 habitantes</b>		<b>255.885</b>		<b>10,13</b>	<b>258.022</b>		<b>11,33</b>

## 05.6 TOTAL DE DELITOS Y DELITOS LEVES POR BARRIOS. COMPARATIVA

Nº DE BARRIO	ZONA	AÑO 2022			AÑO 2023		
		HABITANTES	DELITOS Y DELITOS LEVES	DELITOS POR MIL HABITANTES	HABITANTES	DELITOS Y DELITOS LEVES	DELITOS POR MIL HABITANTES
1	Casco viejo	9.086	383	42,15	9.172	494	53,86
2	Centro	8.426	425	50,44	8.547	462	54,05
3	Lovaina	7.670	188	24,51	7.713	198	25,67
4	Coronación	12.624	333	26,38	12.774	405	31,71
5	El Pilar	9.079	182	20,05	9.104	182	19,99
6	Gazalbide	2.134	26	12,18	2.147	44	20,49
7	Txagorritxu	7.749	132	17,03	7.723	152	19,68
8	San Martín	11.336	128	11,29	11.730	151	12,87
9	Zaramaga	12.299	220	17,89	12.377	268	21,65
10	Anglo-Vasco	4.159	98	23,56	4.186	111	26,52
11	Aranzabela	1.408	8	5,68	1.416	15	10,59
12	Santiago	3.264	36	11,03	3.194	39	12,21
13	Aranbizkarra	10.456	97	9,28	10.518	124	11,79
14	Arana	3.068	35	11,41	3.056	58	18,98
15	Desamparadas	6.055	164	27,09	5.749	208	36,18
16	Judimendi	5.736	124	21,62	5.874	143	24,34
17	Santa Lucía	7.246	56	7,73	7.144	103	14,42
18	Adurza	6.419	101	15,73	6.681	109	16,31
19	San Cristóbal	5.683	73	12,85	5.815	125	21,50
20	Mendizorrotza	4.823	118	24,47	4.819	163	33,82
21	Ariznavarra	7.622	82	10,76	7.641	95	12,43
22	Ali-Gobeo	949	51	53,74	959	62	64,65
23	Sansomendi	20.424	212	10,38	20.423	221	10,82
24	Arriaga-Lakua	27.360	716	26,17	27.426	851	31,03
25	Abetxuko	3.427	42	12,26	3.516	50	14,22
26	Zona Rural este	2.076	70	33,72	2.044	90	44,03
27	Zona Rural noroeste	1.679	10	5,96	1.686	12	7,12
28	Zona Rural suroeste	1.467	34	23,18	1.528	35	22,91
29	Zabalgana	29.025	345	11,89	29.393	334	11,36
30	Salburúa	20.261	224	11,06	20.558	233	11,33
31	Goikolarra	2.875	13	4,52	3.109	48	15,44
99	Fuera del término municipal		518			384	
<b>TOTAL DELITOS Y DELITOS LEVES</b>			<b>5.244</b>			<b>5.969</b>	
Población y tasa de delitos por 1.000 habitantes		255.885		18,47	258.022		21,65
Otros atestados			1.280			901	
Oficios			892			1.574	
<b>TOTAL ATESTADOS INSTRUIDOS</b>			<b>7.416</b>			<b>8.444</b>	

DELITO O DELITO LEVE	CASCO VIEJO		CENTRO		LOVAINA		CORONACIÓN		EL PILAR		GAZALBIDE		TXAGORRITXU		
	2022	2023	2022	2023	2022	2023	2022	2023	2022	2023	2022	2023	2022	2023	
Delitos contra las personas	45	44	44	33	12	14	29	70	13	29	4	6	11	17	
Delitos contra la libertad sexual	7	1	1	5	1	1	2	1	3	1					
DELITOS CONTRA EL PATRIMONIO	Robos con fuerza	2	15	23	16	14	14	24	21	25	12	4	5	17	17
	Robo con violencia / intimidación	21	29	8	11	5	3	12	13	4	9			8	8
	Hurtos (> 400 €)	55	104	47	88	27	37	26	45	15	30	3	3	13	18
	Hurto o robo de uso de vehículo motor	1	1	1	1	1			2	2				2	1
	Fraudes-apropiación indebida	2	2	1	2	2	4	7	6	6	2		1	1	2
	Relativo a propiedad intelectual			1											
	Daños	14	7	8	10	12	4	8	10	5	6	1	6	4	2
	Receptación								1					1	
	Ocupación inmueble no morada	6	2		1		1	3					1		
	Otros delitos contra el patrimonio		1												
	<b>TOTAL DELITOS CONTRA EL PATRIMONIO</b>	<b>101</b>	<b>161</b>	<b>89</b>	<b>129</b>	<b>61</b>	<b>63</b>	<b>80</b>	<b>98</b>	<b>57</b>	<b>59</b>	<b>8</b>	<b>16</b>	<b>46</b>	<b>48</b>
	Delitos contra el orden público	4	14	12	12	6	3	15	16	3	2		2	3	3
Delitos contra libertad	8	5	4	6	3	3	4	7	3	1		2		1	
Delitos contra las relaciones familiares														1	
Allanamiento de morada (intimidación, imagen y domicilio)					1										
Contra la constitución, der, Fundamentales y libertades públicas.								1		1					
Delitos contra la seguridad colectiva	3	6	4			1	8	7	4	3			2	1	
Delitos contra Med. ambiente y patrimonio histórico					1		1			1					
Delitos contra Dchos de trabajadores y de extranjeros															
Delitos de falsedades				1			1			2					
Delitos contra la Admón. Justicia	7	13	4	10	1	3	6	13	5	5			1	3	
Delitos contra el honor										1					
Delitos cometidos por funcionarios															
<b>TOTAL DELITOS</b>	<b>175</b>	<b>244</b>	<b>158</b>	<b>196</b>	<b>86</b>	<b>88</b>	<b>146</b>	<b>213</b>	<b>88</b>	<b>105</b>	<b>12</b>	<b>26</b>	<b>63</b>	<b>74</b>	
Delitos leves contra las personas	14	3	11	2	5	4	7	2	5	1			3		
Delitos leves contra el patrimonio	194	247	256	264	97	106	180	190	89	76	14	18	66	78	
Delitos leves al orden público e interés general												0			
<b>TOTAL DELITOS LEVES</b>	<b>208</b>	<b>250</b>	<b>267</b>	<b>266</b>	<b>102</b>	<b>110</b>	<b>187</b>	<b>192</b>	<b>94</b>	<b>77</b>	<b>14</b>	<b>18</b>	<b>69</b>	<b>78</b>	
<b>TOTAL DELITOS Y DELITOS LEVES</b>	<b>383</b>	<b>494</b>	<b>425</b>	<b>462</b>	<b>188</b>	<b>198</b>	<b>333</b>	<b>405</b>	<b>182</b>	<b>182</b>	<b>26</b>	<b>44</b>	<b>132</b>	<b>152</b>	
Otros atestados instruidos	42	59	61	48	298	474	60	73	36	46	6	5	14	28	
<b>TOTAL ATESTADOS INSTRUIDOS</b>	<b>425</b>	<b>553</b>	<b>486</b>	<b>510</b>	<b>486</b>	<b>672</b>	<b>393</b>	<b>478</b>	<b>218</b>	<b>228</b>	<b>32</b>	<b>49</b>	<b>146</b>	<b>180</b>	

DELITO O DELITO LEVE	SAN MARTÍN		ZARAMAGA		ANGLO VASCO		ARANZABELA		SANTIAGO		ARAMBIZ-KARRA		ARANA		
	2022	2023	2022	2023	2022	2023	2022	2023	2022	2023	2022	2023	2022	2023	
Delitos contra las personas	8	10	25	43	8	12		2	2	2	6	15	6	4	
Delitos contra la libertad sexual	1		2	2					2		2	2		1	
DELITOS CONTRA EL PATRIMONIO	Robos con fuerza	30	22	25	24	12	16	1		6	9	11	14	1	9
	Robo con violencia / intimidación	4	3	6	12	2	3		1	2	1	6	2	2	1
	Hurtos (> 400 €)	5	23	26	24	4	21	1	2	6	6	5	12	3	7
	Hurto o robo de uso de vehículo motor		2	1	3				1			3	2	1	1
	Fraudes-apropiación indebida	1		2	2		3				1	3	5	1	1
	Relativo a propiedad intelectual														
	Daños	4	5	12	5	1	2	1	2	1	1	2	4	2	2
	Receptación														
	Ocupación inmueble no morada		2		1	2									1
	Otros delitos contra el patrimonio														
	<b>TOTAL DELITOS CONTRA EL PATRIMONIO</b>	<b>44</b>	<b>57</b>	<b>72</b>	<b>71</b>	<b>21</b>	<b>45</b>	<b>3</b>	<b>6</b>	<b>15</b>	<b>18</b>	<b>30</b>	<b>39</b>	<b>10</b>	<b>22</b>
Delitos contra el orden público	2	3	7	5	5	2				1	1	1			
Delitos contra libertad	4	1	13	10	1	2					3	5		1	
Delitos contra las relaciones familiares							1								
Allanamiento de morada (intimidación, imagen y domicilio)															
Contra la constitución, der, Fundamentales y libertades públicas.				1											
Delitos contra la seguridad colectiva	1	1	3	3	3	1				2	1	2	2		
Delitos contra med. ambiente y patrimonio histórico															
Delitos contra Dchos de trabajadores y de extranjeros															
Delitos de falsedades	1	1	1			1								1	
Delitos contra la Admón. Justicia	2	1	4	11	4	1		1			3	2		2	
Delitos contra el honor															
Delitos cometidos por funcionarios															
<b>TOTAL DELITOS</b>	<b>63</b>	<b>74</b>	<b>127</b>	<b>146</b>	<b>42</b>	<b>64</b>	<b>4</b>	<b>9</b>	<b>19</b>	<b>23</b>	<b>46</b>	<b>66</b>	<b>18</b>	<b>31</b>	
Delitos leves contra las personas	4	2	4	6	2	2			2		5	5	1	4	
Delitos leves contra el patrimonio	61	75	89	116	54	45	4	6	15	16	46	53	16	23	
Delitos leves al orden público e interés general															
<b>TOTAL DELITOS LEVES</b>	<b>65</b>	<b>77</b>	<b>93</b>	<b>122</b>	<b>56</b>	<b>47</b>	<b>4</b>	<b>6</b>	<b>17</b>	<b>16</b>	<b>51</b>	<b>58</b>	<b>17</b>	<b>27</b>	
<b>TOTAL DELITOS Y DELITOS LEVES</b>	<b>128</b>	<b>151</b>	<b>220</b>	<b>268</b>	<b>98</b>	<b>111</b>	<b>8</b>	<b>15</b>	<b>36</b>	<b>39</b>	<b>97</b>	<b>124</b>	<b>35</b>	<b>58</b>	
Otros atestados instruidos	22	20	49	63	10	13	4	3	7	5	25	33	6	15	
<b>TOTAL ATESTADOS INSTRUIDOS</b>	<b>150</b>	<b>171</b>	<b>269</b>	<b>331</b>	<b>108</b>	<b>124</b>	<b>12</b>	<b>18</b>	<b>43</b>	<b>44</b>	<b>122</b>	<b>157</b>	<b>41</b>	<b>73</b>	

DELITO O DELITO LEVE	DESAMPARADAS		JUDIMENDI		SANTA LUCÍA		ADURZA		SAN CRISTÓBAL		MENDIZO-ARROZA		ARIZNAVARRA		
	2022	2023	2022	2023	2022	2023	2022	2023	2022	2023	2022	2023	2022	2023	
Delitos contra las personas	7	16	9	11	8	11	10	12	9	15	5	6	11	10	
Delitos contra la libertad sexual				1		1	1	2	1		1	1	2	2	
DELITOS CONTRA EL PATRIMONIO	Robos con fuerza	7	13	13	10	8	25	12	14	5	18	13	21	14	6
	Robo con violencia / intimidación	1	8	4	4	1	2	1	1	2	5	1	4	1	4
	Hurtos (> 400 €)	20	30	4	9	8	14	10	15	6	18	12	23	7	7
	Hurto o robo de uso de vehículo motor	1	1			3	2		3		1	2		1	2
	Fraudes-apropiación indebida	4	3		1		1	1	1	1	2	1	1	2	3
	Relativo a propiedad intelectual														
	Daños	6	6	3	3	2	4	4	5	3	8	7	7	3	7
	Receptación														
	Ocupación inmueble no morada								1		1	2			
	Otros delitos contra el patrimonio								1	1					
	<b>TOTAL DELITOS CONTRA EL PATRIMONIO</b>	<b>39</b>	<b>61</b>	<b>24</b>	<b>27</b>	<b>22</b>	<b>48</b>	<b>28</b>	<b>41</b>	<b>18</b>	<b>53</b>	<b>38</b>	<b>56</b>	<b>28</b>	<b>29</b>
	Delitos contra el orden público	4	2	1	1		1	1	2	3	1	1	2		3
Delitos contra libertad	2	1	2	4	3	3	3	2		2		2	2	2	
Delitos contra las relaciones familiares								1							
Allanamiento de morada (intimidación, imagen y domicilio)	1													2	
Contra la constitución, der, Fundamentales y libertades públicas.												1			
Delitos contra la seguridad colectiva								1	1			2	1	2	
Delitos contra Med. ambiente y patrimonio histórico															
Delitos contra Dchos de trabajadores y de extranjeros															
Delitos de falsedades		1				1	1			1		1			
Delitos contra la Admón. Justicia	7	2	2	2	2	1	5	3	2		2	1	1	3	
Delitos contra el honor				1											
Delitos cometidos por funcionarios			1												
<b>TOTAL DELITOS</b>	<b>60</b>	<b>83</b>	<b>39</b>	<b>47</b>	<b>35</b>	<b>66</b>	<b>49</b>	<b>64</b>	<b>34</b>	<b>72</b>	<b>47</b>	<b>72</b>	<b>45</b>	<b>53</b>	
Delitos leves contra las personas	4	1	4	1		2	2	2			4	1	2	1	
Delitos leves contra el patrimonio	100	124	81	95	21	35	50	43	39	53	67	90	35	41	
Delitos leves al orden público e interés general															
<b>TOTAL DELITOS LEVES</b>	<b>104</b>	<b>125</b>	<b>85</b>	<b>96</b>	<b>21</b>	<b>37</b>	<b>52</b>	<b>45</b>	<b>39</b>	<b>53</b>	<b>71</b>	<b>91</b>	<b>37</b>	<b>42</b>	
<b>TOTAL DELITOS Y DELITOS LEVES</b>	<b>164</b>	<b>208</b>	<b>124</b>	<b>143</b>	<b>56</b>	<b>103</b>	<b>101</b>	<b>109</b>	<b>73</b>	<b>125</b>	<b>118</b>	<b>163</b>	<b>82</b>	<b>95</b>	
Otros atestados instruidos	15	20	11	14	5	11	12	24	14	17	13	19	11	9	
<b>TOTAL ATESTADOS INSTRUIDOS</b>	<b>179</b>	<b>228</b>	<b>135</b>	<b>157</b>	<b>61</b>	<b>114</b>	<b>113</b>	<b>133</b>	<b>87</b>	<b>142</b>	<b>131</b>	<b>182</b>	<b>93</b>	<b>104</b>	

DELITO O DELITO LEVE	ALÍ-GOBEO		SANSOMENDI		ARRIAGA-LAKUA		ABETXUCO		SALBURUA		ZABALGANA		
	2022	2023	2022	2023	2022	2023	2022	2023	2022	2023	2022	2023	
Delitos contra las personas	4	2	24	38	42	64	1	8	14	23	36	41	
Delitos contra la libertad sexual			3	3	3	4	1		2	3	3	2	
DELITOS CONTRA EL PATRIMONIO	Robos con fuerza	7	4	36	30	71	54	10	2	46	26	62	33
	Robo con violencia / intimidación	1	2	3	3	15	20	1	1	4	5	4	6
	Hurtos (> 400 €)	3	9	23	17	75	91	2	3	13	14	16	35
	Hurto o robo de uso de vehículo motor		1			3	3			1	1	2	1
	Fraudes-apropiación indebida		2	1	4	7	17		1	4	7	2	10
	Relativo a propiedad intelectual											1	
	Daños	2	3	13	11	15	18	2	6	20	18	23	25
	Receptación												
	Ocupación inmueble no morada	1						1		1		2	1
	Otros delitos contra el patrimonio												1
	<b>TOTAL DELITOS CONTRA EL PATRIMONIO</b>	<b>14</b>	<b>21</b>	<b>76</b>	<b>65</b>	<b>186</b>	<b>203</b>	<b>16</b>	<b>13</b>	<b>89</b>	<b>71</b>	<b>112</b>	<b>112</b>
Delitos contra el orden público			1		7	9			1	3	6	3	
Delitos contra libertad		1	5	6	14	7	2	1	3	2	6	3	
Delitos contra las relaciones familiares			1	1								1	
Allanamiento de morada (intimidación, imagen y domicilio)			2							1			
Contra la constitución, der, Fundamentales y libertades públicas.		1										1	
Delitos contra la seguridad colectiva		1		4	1	2		1	2		3	1	
Delitos contra Med. ambiente y patrimonio histórico										1	2		
Delitos contra Dchos de trabajadores y de extranjeros													
Delitos de falsedades					3	2	1						
Delitos contra la Admón. Justicia			8	1	6	8		1	2	10	10	8	
Delitos contra el honor					1								
Delitos cometidos por funcionarios													
<b>TOTAL DELITOS</b>	<b>18</b>	<b>26</b>	<b>120</b>	<b>118</b>	<b>263</b>	<b>299</b>	<b>21</b>	<b>24</b>	<b>113</b>	<b>114</b>	<b>178</b>	<b>172</b>	
Delitos leves contra las personas	2		9	3	18	10	3	1	8	3	8	4	
Delitos leves contra el patrimonio	31	36	83	100	435	542	18	25	103	116	159	158	
Delitos leves al orden público e interés general													
<b>TOTAL DELITOS LEVES</b>	<b>33</b>	<b>36</b>	<b>92</b>	<b>103</b>	<b>453</b>	<b>552</b>	<b>21</b>	<b>26</b>	<b>111</b>	<b>119</b>	<b>167</b>	<b>162</b>	
<b>TOTAL DELITOS Y DELITOS LEVES</b>	<b>51</b>	<b>62</b>	<b>212</b>	<b>221</b>	<b>716</b>	<b>851</b>	<b>42</b>	<b>50</b>	<b>224</b>	<b>232</b>	<b>345</b>	<b>334</b>	
Otros atestados instruidos	2	3	38	54	1.071	1.087	14	9	47	50	64	76	
<b>TOTAL ATESTADOS INSTRUIDOS</b>	<b>53</b>	<b>65</b>	<b>250</b>	<b>275</b>	<b>1.787</b>	<b>1.938</b>	<b>56</b>	<b>59</b>	<b>271</b>	<b>283</b>	<b>409</b>	<b>410</b>	

DELITO O DELITO LEVE		ZONA RURAL		GOIKOLARRA	
		2022	2023	2022	2023
Delitos contra las personas		9	8		4
Delitos contra la libertad sexual		1	1		
DELITOS CONTRA EL PATRIMONIO	Robos con fuerza	5	17	6	3
	Robo con violencia / intimidación	1	1		
	Hurtos (> 400 €)	34	36		2
	Hurto o robo de uso de vehículo motor		4		
	Fraudes-apropiación indebida	3	1		1
	Relativo a propiedad intelectual				
	Daños	5	2		3
	Receptación				
	Ocupación inmueble no morada				
	Otros delitos contra el patrimonio				
<b>TOTAL DELITOS CONTRA EL PATRIMONIO</b>		<b>48</b>	<b>61</b>	<b>6</b>	<b>9</b>
Delitos contra el orden público			3		
Delitos contra libertad		1			
Delitos contra las relaciones familiares					
Allanamiento de morada (intimidad, imagen y domicilio)					
Contra la constitución, der, Fundamentales y libertades públicas.			1		
Delitos contra la seguridad colectiva					
Delitos contra Med. ambiente y patrimonio histórico			1		
Delitos contra Dchos de trabajadores y de extranjeros					
Delitos de falsedades			1		
Delitos contra la Admón. Justicia			3		1
Delitos contra el honor					
Delitos cometidos por funcionarios					
<b>TOTAL DELITOS</b>		<b>59</b>	<b>79</b>	<b>6</b>	<b>14</b>
Delitos leves contra las personas		5	1	1	
Delitos leves contra el patrimonio		50	57	6	2
Delitos leves al orden público e interés general					
<b>TOTAL DELITOS LEVES</b>		<b>55</b>	<b>58</b>	<b>7</b>	<b>2</b>
<b>TOTAL DELITOS Y DELITOS LEVES</b>		<b>114</b>	<b>137</b>	<b>13</b>	<b>16</b>
Otros atestados instruidos		21	32	4	2
<b>TOTAL ATESTADOS INSTRUIDOS</b>		<b>135</b>	<b>169</b>	<b>17</b>	<b>18</b>

## 05.7 DESGLOSE DE PERSONAS DETENIDAS E INVESTIGADAS EN DELITOS Y DELITOS LEVES. VARIACIÓN POR SEXO.

DELITO O DELITO LEVE		DETENIDOS		INVESTIGADOS DELITO		INVESTIGADOS DELITO LEVE	
		HOMBRE	MUJER	HOMBRE	MUJER	HOMBRE	MUJER
Delitos contra las personas		133	18	372	123		
Delitos contra la libertad sexual		14	0	21	0		
DELITOS CONTRA EL PATRIMONIO	Robos con fuerza	31	1	51	2		
	Robo con violencia / intimidación	42	3	84	6		
	Hurtos (> 400 €)	22	6	120	33		
	Hurto o robo de uso de vehículo motor	3		2	1		
	Fraudes-apropiación indebida	1		30	11		
	Relativo a propiedad intelectual						
	Daños	6		33	2		
	Receptación			2			
	Ocupación inmueble no morada	2	1	14	5		
	Otros delitos contra el patrimonio			4			
<b>TOTAL DELITOS CONTRA EL PATRIMONIO</b>		<b>107</b>	<b>11</b>	<b>340</b>	<b>60</b>	<b>0</b>	<b>0</b>
Delitos contra el orden público		63	9	19	4		
Delitos contra libertad		7		54	21		
Delitos contra las relaciones familiares				4			
Allanamiento de morada (intimidación, imagen y domicilio)		1		1			
Contra la constitución, derechos fundamentales y libertades públicas.				3	2		
Delitos contra la seguridad colectiva		21	2	41	2		
Delitos contra el medio ambiente y patrimonio histórico				2			
Delitos contra Dchos de trabajadores y de extranjeros							
Delitos de falsedades		1	2	6	5		
Delitos contra la Admón. Justicia		46	1	56	8		
Delitos contra el honor				1			
Delitos cometidos por funcionarios							
<b>TOTAL DELITOS</b>		<b>393</b>	<b>43</b>	<b>920</b>	<b>225</b>	<b>0</b>	<b>0</b>
Delitos leves contra las personas						41	9
Delitos leves contra el patrimonio		13	1			774	360
Delitos leves al orden público e interés general							
<b>TOTAL DELITOS LEVES</b>		<b>13</b>	<b>1</b>	<b>0</b>	<b>0</b>	<b>815</b>	<b>369</b>
<b>TOTAL DELITOS Y DELITOS LEVES</b>		<b>406</b>	<b>44</b>	<b>920</b>	<b>225</b>	<b>815</b>	<b>369</b>
Otros atestados instruidos		66	8	10	2	6	1
<b>TOTAL ATESTADOS INSTRUIDOS</b>		<b>472</b>	<b>52</b>	<b>930</b>	<b>227</b>	<b>821</b>	<b>370</b>



## 05.8 ATESTADOS POR MESES

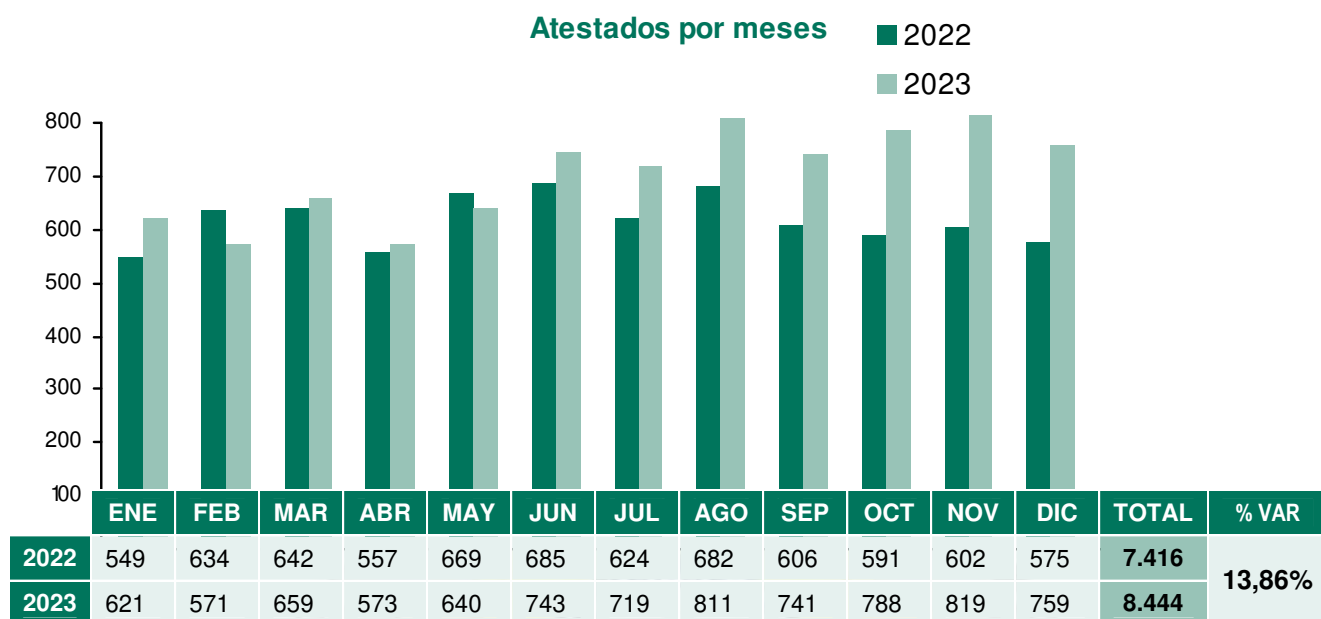

## 05.9 ACTUACIONES TOTALES POR HECHOS CONTRA LA SALUD PÚBLICA

ACTUACIONES REALIZADAS	AÑO 2022	AÑO 2023	% VARIAC
Actuaciones que han dado origen a expedientes administrativos por tenencia y/o consumo de sustancias estupefacientes, en aplicación de la Ley Orgánica de Protección de la Seguridad Ciudadana	753	835	10,89%
Atestados remitidos a Juzgados de Instrucción	39	41	5,13%
<b>TOTAL</b>	<b>792</b>	<b>876</b>	<b>10,61%</b>

SUSTANCIAS APREHENDIDAS	CANTIDAD
Opiáceos (Heroína)	154,687 gr.
Cocainicos (Cocaína)	79,754 gr.
Cannábicos (Hachís)	2.417,31 gr.
Anfetaminas (Anfetaminas, Speed,...)	Speed 831,51 gr.
Psicotrópicos	392 comprimidos de suboxone (medicamento)
Marihuana (semillas, cogollos y plantas)	379 plantas 3.405 gr. cogollos
BIENES Y EFECTOS OCUPADOS	CANTIDAD
Dinero en efectivo	28.004,14 €
Balanzas de precisión	9

## SECCIÓN DE VIOLENCIA INTRAFAMILIAR Y MACHISTA

### 05.10 COMPARATIVA DE LOS DELITOS DE MALOS TRATOS Y CONTRA LA LIBERTAD SEXUAL, EN EL ÁMBITO FAMILIAR

CONCEPTO	AÑO 2022	AÑO 2023
Violencia física-psíquica habitual de cónyuge, compañera o novia	158	184
Violencia física-psíquica no habitual de cónyuge, compañera o novia	50	64
<b>Total violencia de género</b>	<b>208</b>	<b>248</b>
Violencia física/psíquica sobre hijos	13	43
Violencia física/psíquica de hijos a padres	26	26
Violencia física/psíquica de mujer a hombre	31	57
Otra violencia doméstica	18	23
<b>Total Violencia doméstica</b>	<b>88</b>	<b>149</b>
<b>TOTAL MALOS TRATOS</b>	<b>296</b>	<b>397</b>
Agresión sexual	1	2
Otros delitos contra la libertad sexual	5	0
<b>TOTAL CONTRA LA LIBERTAD SEXUAL</b>	<b>6</b>	<b>2</b>
<b>TOTALES</b>	<b>302</b>	<b>399</b>

 POLIZIA 092

## 05.11 COMPARATIVA OTRAS ACTUACIONES DEL GRUPO DE VIOLENCIA CONTRA LA MUJER

TIPO DE ACTUACIÓN	AÑO 2022	AÑO 2023
Acompañamiento	3	2
Acompañamiento a centro sanitario		
Acompañamiento al juzgado	34	46
<b>Total acompañamientos</b>	<b>37</b>	<b>48</b>
Coordinación con otras Policías	87	18
Coordinación con Servicios Sociales	133	180
Otras coordinaciones		6
Cita Hegoak	7	19
<b>Total coordinaciones/comprobaciones</b>	<b>227</b>	<b>388</b>
Hacer diligencias	241	582
Hacer diligencias por quebrantamiento	948	121
Detenido	48	186
Entrada en Prisión	3	10
Investigados	18	99
Salida de Prisión	4	18
Permisos penitenciarios		2
Cierre de Expediente	105	172
Cita en el juzgado	23	53
Fin de la Orden de Protección	6	8
<b>Total atestados/diligencias</b>	<b>1.396</b>	<b>1.251</b>
Cita para entrevista		15
Entrevista con abogado/a	16	9
Entrevista con familiares	35	38
Entrevista en dependencias policiales	141	311
Entrevista en el domicilio		1
Entrevista en el juzgado	2	
Entrevista en otros lugares	2	8
Entrevista telefónica	849	1.358
Gestiones con el juzgado	16	8
Gestiones con otros organismos	2	6
Llamada de la persona interesada	139	174
Llamada de otros organismos	12	9
Intervención Policial	1.336	975
Se manda mensaje	3	4
Se recibe mensaje	8	8
Seguimiento ordinario	54	29
<b>Total entrevistas/gestiones</b>	<b>2.615</b>	<b>2.953</b>
Curso de autodefensa	17	24
Otras	49	76
Atempro (solicitud, entrega, incidencias...)	2	15
Vigilancia preventiva	4	
Recogida de enseres	30	71
<b>Total otras actuaciones</b>	<b>102</b>	<b>186</b>
<b>TOTAL ACTUACIONES</b>	<b>4.377</b>	<b>4.826</b>

# SECCIÓN DE PERSONAS MENORES

## 05.12 ACTIVIDAD DEL GRUPO

CASOS ATENDIDOS EN 2023	
FINALIZADOS	ABIERTOS
480	15

## 05.13 MOTIVOS DE CIERRE DE LOS CASOS

MOTIVOS	Nº	MOTIVOS	Nº
Asesoramiento personal	69	Orientación familiar	42
Derivación a centro educativo	42	Orientación individual	157
Derivación a servicios sociales	33	Informe administrativo	25
Diligencias al Juzgado	20	Regreso no voluntario tras fuga	6
Fiscalía de Menores	10	Regreso voluntario tras fuga	7
Información-coordinación con profesionales	69		
<b>TOTAL</b>		<b>480</b>	

## 05.14 INTERVENCIONES REALIZADAS POR EL GRUPO DE MENORES

TIPO DE ACTIVIDAD	AÑO 2022	AÑO 2023	VARIACIÓN %
Infracciones de tráfico	13	14	7,69%
Personas en dificultad y/o peligro	82	85	3,66%
Accidentes de tráfico con/sin heridos, atropellos	8	9	12,50%
Infracciones a las ordenanzas municipales	119	98	-17,65%
Atención a distintas alarmas	3	3	0,00%
Obras, desperfectos y peligros en vía pública			
Delitos	125	212	69,60%
Otras incidencias relativas al tráfico	10	2	-80,00%
Demandas varias de apoyo o asistencia	209	306	46,41%
Accidentes (excepto tráfico)	2	3	50,00%
Pelea, discusiones y riñas	23	42	82,61%
Gamberrismo	42	45	7,14%
Personas sospechosas	40	43	7,50%
Explosiones e incendios	1	2	100,00%
Fiestas, competiciones y alteraciones del orden	22	30	36,36%
Situaciones peligrosas (excepto amenazas bomba)	3		-100,00%
Otros problemas de convivencia	61	56	-8,20%
Ordenes y gestiones policiales varias	101	181	79,21%
Otros	124	158	27,42%
<b>TOTAL DE INTERVENCIONES</b>	<b>988</b>	<b>1.289</b>	<b>30,47%</b>



# 06

## SEGURIDAD Y PROXIMIDAD



# POLIZIA 092

## 06.1 INCIDENTES E INTERVENCIONES GESTIONADAS

### 06.1.1 HISTÓRICO DE INTERVENCIONES

	INTERVENCIONES
AÑO 2019	53.162
AÑO 2020	54.651
AÑO 2021	54.995
AÑO 2022	56.536
AÑO 2023	57.785

### 06.1.2 ACTUACIONES REALIZADAS

ACTUACIONES	AÑO 2022	AÑO 2023	% VAR.
Falsa alarma	271	257	-5,17%
Incidente inexistente al llegar el recurso	3.898	3.798	-2,57%
Resuelto con presencia de patrulla	6.166	5.315	-13,80%
Resueltos telefónicamente desde cecop, sin intervención de patrulla	3.543	3.404	-3,92%
Remitido a otra instancia	5.572	5.335	-4,25%
Intervencion de naturaleza judicial	10.259	11.026	7,48%
Intervencion de naturaleza administrativa	10.931	11.767	7,65%
Intervencion de naturaleza preventiva	20.929	23.961	14,49%
Intervencion de naturaleza asistencial	15.361	14.490	-5,67%
<b>TOTAL</b>	<b>76.930</b>	<b>79.353</b>	<b>3,15%</b>

(\*) Durante el **AÑO 2023** se registraron **57.785 intervenciones o incidentes** a demanda de la ciudadanía o de propia iniciativa de Policía Local. Cada uno de estos registros puede provocar o requerir varias actuaciones por parte de la Policía Local de Vitoria-Gasteiz.

### **06.1.3 INCIDENTES REGISTRADOS**

<b>INCIDENTES</b>	<b>AÑO 2022</b>	<b>AÑO 2023</b>	<b>% VAR.</b>
INFRACCIONES DE TRÁFICO	9.861	9.851	-0,10%
PERSONAS EN DIFICULTAD Y/O PELIGRO	3.317	3.595	8,38%
ACCIDENTES DE TRÁFICO, CON/SIN HERIDOS, ATROPELLOS	3.665	3.665	0,00%
INFRACCION A ORDENANZAS MUNICIPALES	6.515	6.318	-3,02%
ATENCIÓN DE DISTINTAS ALARMAS	833	973	16,81%
OBRAS, DESPERFECTOS Y PELIGROS EN VÍA PÚBLICA	1.801	1.775	-1,44%
DELITOS	4.138	5.134	24,07%
OTRAS INCIDENCIAS RELATIVAS AL TRÁFICO	4.533	4.284	-5,49%
DEMANDAS VARIAS DE APOYO O ASISTENCIA	5.014	5.717	14,02%
ACCIDENTES (EXCEPTO TRÁFICO)	453	474	4,64%
PELEAS, RIÑAS Y DISCUSIONES	1.526	1.687	10,55%
GAMBERRISMO	790	682	-13,67%
PERSONAS SOSPECHOSAS	1.472	1.739	18,14%
EXPLOSIONES E INCENDIOS	505	512	1,39%
FIESTAS, COMPETICIONES DEPORTIVAS Y ALTERACIONES DEL ORDEN	1.454	1.411	-2,96%
SITUACIONES DE PELIGROSAS (EXCEPTO AMENAZAS DE BOMBA)	929	898	-3,34%
AMENAZAS DE BOMBA		2	100,00%
OTROS PROBLEMAS DE CONVIVENCIA	2.074	1.856	-10,51%
ÓRDENES Y GESTIONES POLICIALES VARIAS	2.291	2.493	-8,82%
OTROS VARIOS	5.365	4.719	-12,04%
<b>TOTAL</b>	<b>56.536</b>	<b>57.785</b>	<b>2,21%</b>

## 06.1.4 ORIGEN DE LOS AVISOS

ORÍGEN		AÑO 2023	
INTERNO	Orden interna	444	
	Radio (transmitido por emisora)	9.798	
	<b>TOTAL INTERNO</b>	<b>10.242</b>	
EXTERNO	AVISO TELEFÓNICO	092	46.038
		Cabeza / cola	778
		Otros teléfonos	26
		<b>TOTAL AVISO TELEFÓNICO</b>	<b>46.842</b>
	112 SOS Deiak	303	
	Ertzaintza	83	
	Receptor de alarmas	299	
	Otros medios	7	
	Fax	8	
	Buzón ciudadano	1	
	<b>TOTAL EXTERNO</b>	<b>47.543</b>	
<b>TOTALES</b>	<b>57.785</b>		

## 06.1.5 EVOLUCIÓN MENSUAL DE INCIDENTES

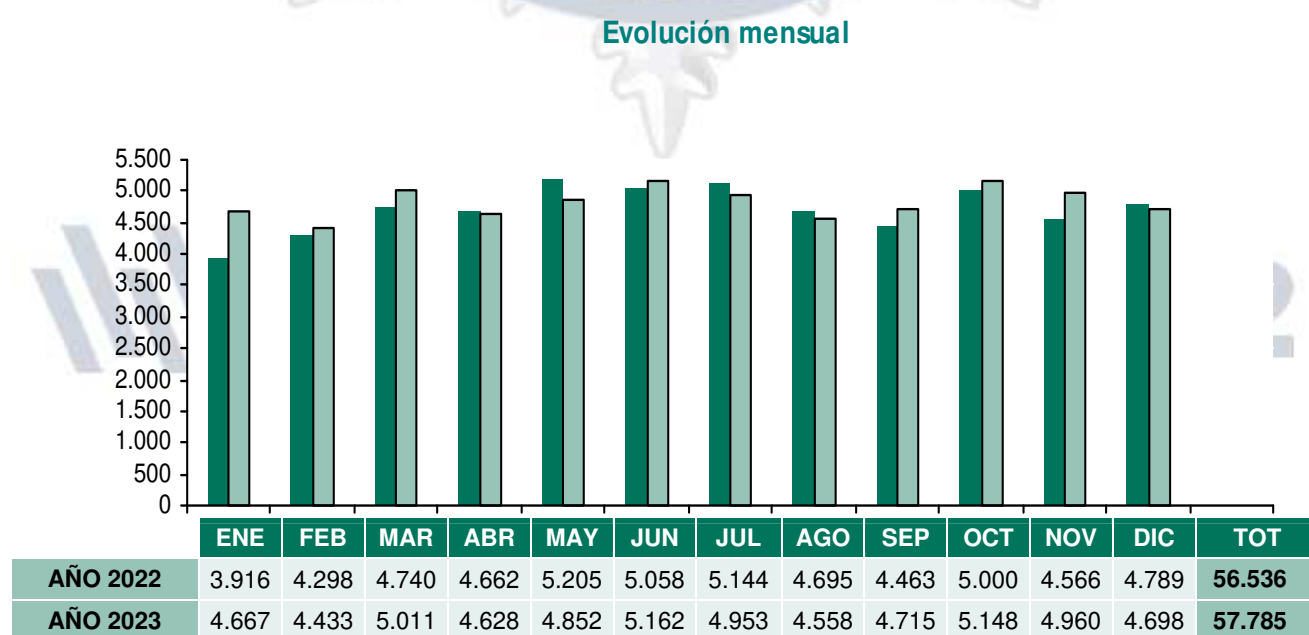



### **06.1.6 INCIDENTES TRAMITADOS POR TURNO**

<b>TURNO</b>	<b>INCIDENCIAS</b>
MAÑANA	22.759
TARDE	24.444
NOCHE	10.582
<b>TOTAL</b>	<b>57.785</b>

### **06.1.7 INCIDENTES TRAMITADOS POR BARRIOS**

<b>BARRIO</b>	<b>INCIDENCIAS</b>	<b>BARRIO</b>	<b>INCIDENCIAS</b>
CASCO VIEJO	4.259	SANTA LUCÍA	1.085
ENSANCHE	5.498	ADURZA	1.319
LOVAINA	2.724	SAN CRISTÓBAL	1.112
CORONACIÓN	3.654	MENDIZORROTZA	1.998
EL PILAR	2.084	ARIZNABARRA	1.094
GAZALBIDE	239	ALI-GOBEO	374
TXAGORRITXU	1.974	SANSOMENDI	2.136
SAN MARTÍN	1.480	ARRRIAGA-LAKUA	6.472
ZARAMAGA	2.923	ABETXUKO	704
ANGLOVASCO	908	ZONA RURAL ESTE (POL. BETOÑO)	1.006
ARANZABELA	152	ZONA RURAL NOROESTE (POL. GAMARRA)	141
SANTIAGO	531	ZONA RURAL SUROESTE (POL. JUNDIZ)	715
ARANBIZKARRA	1.393	ZABALGANA	2.969
ARANA	626	SALBURUA	2.198
DESAMPARADOS	1.876	GOIKOLARRA	262
JUDIMENDI	1.249	OTRAS	2.630
<b>INCIDENTES TOTALES</b>		<b>57.785</b>	

## 06.1.8 INCIDENTES TRAMITADOS POR DÍA DE LA SEMANA

Incidentes por día de la semana

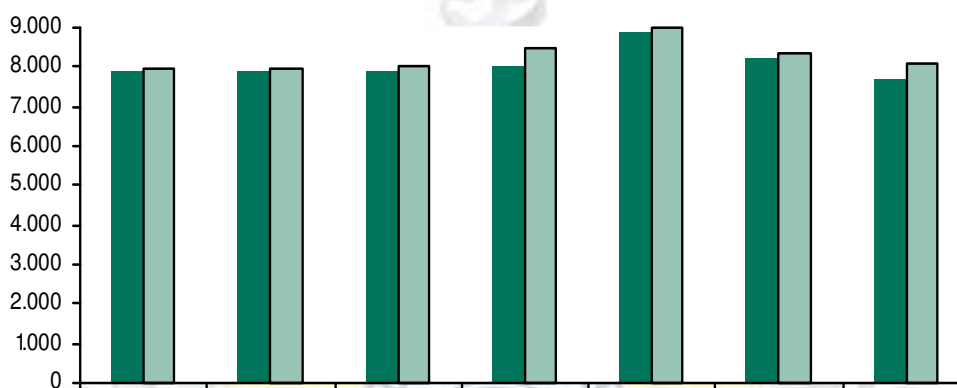

	LUN	MAR	MIE	JUE	VIE	SAB	DOM	TOTAL
<b>AÑO 2022</b>	7.869	7.887	7.906	8.049	8.880	8.219	7.726	<b>56.536</b>
<b>AÑO 2023</b>	7.980	7.935	8.001	8.450	8.974	8.339	8.106	<b>57.785</b>

## 06.1.9 INCIDENTES TRAMITADOS POR FRANJA HORARIA

Incidentes por franja horaria

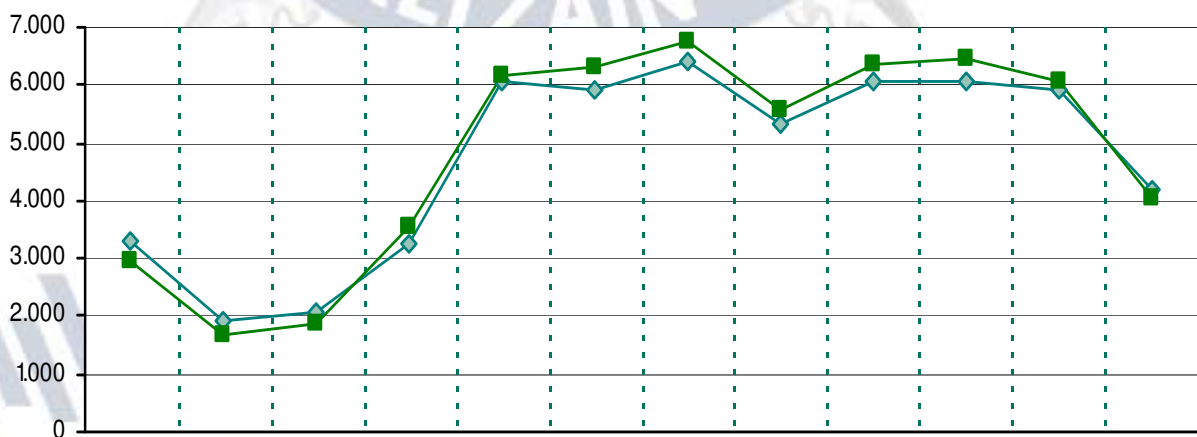

	00 :00 - 01 :59	02 :00 - 03 :59	04 :00 - 05 :59	06 :00 - 07 :59	08 :00 - 09 :59	10 :00 - 11 :59	12 :00 - 13 :59	14 :00 - 15 :59	16 :00 - 17 :59	18 :00 - 19 :59	20 :00 - 21 :59	22 :00 - 23 :59
<b>AÑO 2022</b>	3.311	1.910	2.086	3.262	6.063	5.926	6.415	5.338	6.039	6.085	5.905	4.196
<b>AÑO 2023</b>	2.953	1.689	1.875	3.541	6.162	6.287	6.769	5.586	6.350	6.461	6.047	4.065

## **06.1.10 INCIDENTES ATENDIDOS POR DÍA DE LA SEMANA Y TURNO**

DÍA	TURNO			TOTAL
	MAÑANA	TARDE	NOCHE	
LUNES	3.256	3.526	1.198	7.980
MARTES	3.397	3.545	993	7.935
MIÉRCOLES	3.292	3.573	1.136	8.001
JUEVES	3.521	3.702	1.227	8.450
VIERNES	3.391	3.755	1.828	8.974
SABADO	2.968	3.374	1.997	8.339
DOMINGO	2.934	2.969	2.203	8.106
<b>TOTAL</b>	<b>22.759</b>	<b>24.444</b>	<b>10.582</b>	<b>57.785</b>

## **06.2 GRUPO DE PREVENCIÓN Y APOYO (G.P.A.)**

### **06.2.1 INTERVENCIONES**

INTERVENCIONES	AÑO 2022	AÑO 2023	% VARIACIÓN
VIGILANCIA DE PARQUES Y ESPACIOS PÚBLICOS	332	496	49,40%
VIGILANCIA DE BARES	117	98	-16,24%
INTERVENCIONES CECOP-092	3.141	2.911	-7,32%
<b>TOTAL</b>	<b>3.590</b>	<b>3.505</b>	<b>-2,37%</b>

### **06.2.2 INCAUTACIONES**

INCAUTACIONES	AÑO 2022	AÑO 2023	% VARIACIÓN
ARMAS BLANCAS	7	7	0,00%
ARMAS PROHIBIDAS	3	2	-33,33%
TDC (SUSTANCIAS ESTUPEFACIENTES)	20	15	-25,00%
OTRAS	13	14	7,69%
<b>TOTAL</b>	<b>43</b>	<b>38</b>	<b>-11,63%</b>

### **06.2.3 INCIDENTES CON IDENTIFICACIONES Y DETENCIONES PRACTICADAS**

	<b>AÑO 2022</b>	<b>AÑO 2023</b>	<b>% VARIACIÓN</b>
IDENTIFICACIONES	856	938	9,58%
DETENCIONES	57	65	14,04%
<b>TOTAL</b>	<b>913</b>	<b>1.003</b>	<b>9,86%</b>

### **06.3 POLICÍA EN BICICLETA**

<b>INCIDENTES</b>	<b>AÑO 2022</b>	<b>AÑO 2023</b>	<b>% VAR.</b>
INFRACCIONES DE TRÁFICO	11	12	9,09%
PERSONAS EN DIFICULTAD Y/O PELIGRO	3	4	33,33%
ACCIDENTES DE TRÁFICO CON/SIN HERIDOS, ATROPELLOS	4	4	0,00%
INFRACCION A ORDENANZAS MUNICIPALES	4	3	-25,00%
ATENCIÓN A DISTINTAS ALARMAS	1		-100,00%
OBRAS, DESPERFECTOS Y PELIGROS EN VÍA PÚBLICA	3	3	0,00%
DELITOS	3	2	-33,33%
OTRAS INCIDENCIAS RELATIVAS AL TRÁFICO	8	1	-87,50%
DEMANDAS VARIAS DE APOYO O ASISTENCIA	55	42	-23,64%
ACCIDENTES (EXCEPTO TRÁFICO)	1		-100,00%
PELEAS, RIÑAS Y DISCUSIONES	1	1	0,00%
GAMBERRISMO			
PERSONAS SOSPECHOSAS	2	1	-50,00%
EXPLOSIONES E INCENDIOS	3	1	-66,67%
FIESTAS, COMPETICIONES DEPORTIVAS Y ALTERACIONES DEL ORDEN	3	2	-33,33%
SITUACIONES PELIGROSAS (EXCEPTO AMENAZAS DE BOMBA)	1		-100,00%
AMENAZAS DE BOMBA			
OTROS PROBLEMAS DE CONVIVENCIA	3	1	-66,67%
ÓRDENES Y GESTIONES POLICIALES VARIAS	5	2	-60,00%
OTROS VARIOS	7	8	14,29%
<b>TOTAL</b>	<b>118</b>	<b>87</b>	<b>-26,27%</b>



# 07

## SERVICIO MEDIDAS PREVENTIVAS Y EDUCATIVAS POR CONSUMO

 POLIZIA 092

## 07.1 ACTUACIONES POLICIALES EN TENENCIA Y CONSUMO DE DROGAS

### 07.1.1 ACTUACIONES SOBRE LA TENENCIA Y CONSUMOS DE DROGAS Y SUSTANCIAS ESTUPEFACIENTES.

Personas identificadas por tenencia y consumo de sustancias estupefacientes en espacios y vía pública

		AÑO 2022	AÑO 2023	VARIACIÓN %
MENORES DE EDAD	Hombres	27	34	25,93%
	Mujeres	9	11	22,22%
	<b>Total</b>	<b>36</b>	<b>45</b>	<b>25,00%</b>
MAYORES DE EDAD	Hombres	631	658	4,28%
	Mujeres	47	56	19,15%
	<b>Total</b>	<b>678</b>	<b>714</b>	<b>5,31%</b>
<b>TOTAL</b>		<b>714</b>	<b>759</b>	<b>6,30%</b>

Personas menores de edad identificadas por tenencia y consumo de sustancias estupefacientes en espacios y vía pública

EDAD	AÑO 2022			AÑO 2023		
	Hombres	Mujeres	Total	Hombres	Mujeres	Total
Hasta 13 años		1	1			0
14 años	1	2	3	2	1	3
15 años	1	0	1	1	3	4
16 años	17	4	21	9	5	14
17 años	8	2	10	22	2	24
<b>TOTAL</b>	<b>27</b>	<b>9</b>	<b>36</b>	<b>34</b>	<b>11</b>	<b>45</b>

Personas menores de edad identificadas por consumo de alcohol

	AÑO 2022	AÑO 2023	VARIACIÓN %
Hombres	39	17	-56,41%
Mujeres	57	25	-56,14%
<b>TOTAL</b>	<b>96</b>	<b>42</b>	<b>-56,25%</b>

## 07.2 SERVICIO MEDIDAS PREVENTIVAS Y EDUCATIVAS POR CONSUMO DE SUSTANCIAS

El **Servicio Medidas Preventivas y Educativas por consumo de sustancias** (en adelante SMPE) lleva a cabo el programa de prevención selectiva-reducción de riesgos asociados al consumo de drogas, ofertando la posibilidad de realizar una medida alternativa a las sanciones administrativas por consumo de alcohol y/o tenencia-consumo de drogas en personas menores de edad.

Además de la atención referida a las medidas alternativas por consumo alcohol y/o tenencia-consumo de drogas en personas menores de edad, desde el Servicio se atiende a personas menores en situación de riesgo de adicciones que no hayan sido sancionadas administrativamente, pero que así lo soliciten. Estas demandas proceden principalmente de la ciudadanía que contacta directamente con el Servicio o a través de llamada telefónica al 092, de intervenciones realizadas por el Cuerpo de Policía Local y de otras instituciones como Centros Educativos que solicitan colaboración.

El SMPE se concibió desde un principio como un servicio de continuación cronológica y funcional de la labor que los y las Agentes de Policía desempeñan en la calle. Representa un importante eslabón en la cadena que se inicia con la labor policial, ya que se continúa con la tramitación de un procedimiento administrativo sancionador y con la oferta de realización de una intervención psicosocio-familiar con las personas menores y sus familias. Se consideró coherente y razonable que tanto el expediente sancionador como el desarrollo de la medida alternativa se realizasen en el mismo departamento. De este modo, se tiene en el mismo departamento el inicio, nudo y desenlace de la intervención, contribuyendo a que la sanción por tenencia y/o consumo de drogas y/o por consumo de alcohol en menores no tuviera una vertiente sólo punitiva. La oferta de realización de una medida busca complementar la labor de los y las Agentes de Policía con una línea preventiva y terapéutica, con el objeto de fomentar conductas más saludables y cívicas.

En los inicios del Servicio desde la óptica de un modelo biomédico, se concretó el desarrollo de las medidas alternativas para las personas menores reconocidas en la Ley 1/2006 de Atención Integral de Adicciones y Drogodependencias (en situaciones generadas por infracciones en el consumo de alcohol) y la Ley Orgánica 4/2015 de Protección de la Seguridad Ciudadana (por la tenencia y consumo de drogas). Éstas consistían en la mayor parte de los casos, en un trabajo crítico propuesto por el equipo médico, que buscaba situar a las personas menores en la necesidad de realizar una reflexión personal y crítica. Para ello a partir de una búsqueda de carácter informativo y documental fundamentalmente en Internet, se proponía a la persona menor la elaboración de una presentación en formato PowerPoint. Esta presentación se adaptaba de manera flexible a las características y particularidades de la persona menor y sus circunstancias. En las diferentes sesiones propuestas, la persona menor debía contrastar y argumentar con los y las profesionales su trabajo, defendiendo de forma razonada los contenidos desarrollados.

Tras un período de evaluación y revisión del SMPE, se ha modificado el modelo de intervención, adoptando una perspectiva psicosocioeducativo-familiar y de trabajo integral en la atención a esta problemática más allá del ámbito estrictamente sanitario tal y como se venía realizando hasta mediados del 2022.

La nueva metodología de intervención, en la que ya no se usa la herramienta del pendrive crítico, supone una evaluación y diseño específico de la intervención a implementar centrada en cada una de las familias que se recepciona. Esto supone individualizar la intervención tanto en las sesiones a realizar como en la coordinación con los demás agentes intervinientes en la situación familiar.

### Personas atendidas en Servicio Medidas Preventivas y Educativas por consumo de sustancias \*

		Alcohol	Cannabis	TOTAL
Casos arrastrados del 2021		1		1
Casos arrastrados del 2022		10	24	34
Apertura casos 2023	Casos activos	7	30	37
	Casos finalizados	12	23	35
Total casos atendidos en el año 2023		30	77	107

Este cuadro refleja casos abiertos desde el 2021 y que todavía en el 2023 se continúan atendiendo)

PERSONAS MENORES DE EDAD ATENDIDAS EN EL SERVICIO	AÑO 2022	AÑO 2023	% VARIACIÓN
Hombres	82	74	-9,76%
Mujeres	37	31	-16,22%
TOTAL	119	105*	-11,76%

(\*De las 107 personas atendidas en el Servicio dos de ellas eran personas mayores de edad)

### Personas menores atendidas en el SMPE con expedientes abiertos durante el año 2023 por tenencia o consumo de drogas tóxicas, estupefacientes o sustancias psicotrópicas

El siguiente cuadro refleja los datos correspondientes a las personas menores atendidas en el **Servicio Medidas Preventivas y Educativas por consumo de sustancias por TDC (Tenencia de drogas para consumo) con sanción administrativa** y solicitud de sustitución por medida alternativa en aplicación del artículo 36.16 de la Ley Orgánica 4/2015, de 30 de marzo, de Protección de la Seguridad Ciudadana. Esta Ley en su disposición adicional quinta, contempla "la suspensión de sanciones pecuniarias impuestas por infracciones en materia de consumo de drogas tóxicas, estupefacientes o sustancias psicotrópicas cometidas por menores de edad".

	AÑO 2022	AÑO 2023	VARIACIÓN %
Hombres	35	36	2,86%
Mujeres	6	8	33,33%
<b>TOTAL</b>	<b>41</b>	<b>44</b>	<b>7,32%</b>

### Personas menores atendidas en el SMPE con expedientes abiertos durante el año 2023 por consumo de alcohol.

El siguiente cuadro refleja los datos correspondientes a las personas menores de edad atendidas en el Servicio Medidas Preventivas y Educativas por consumo de sustancias con sanción por **consumo de alcohol** y solicitud de medida alternativa en sustitución de la sanción por programas preventivos de carácter formativo, informativo o de tratamiento, mediante solicitud de la persona menor de edad y la familia. En aplicación de la Ley 1/2016 de 7 de abril de Atención Integral de Adicciones y Drogodependencias.

	AÑO 2022	AÑO 2023	VARIACIÓN %
Hombres	32	6	-81,25%
Mujeres	17	12	-29,41%
<b>TOTAL</b>	<b>49</b>	<b>18</b>	<b>-63,27%</b>

Aunque la Ley no contempla la posibilidad de sancionar a menores de 13 años, durante el año 2023 se ha atendido a modo preventivo y dada la voluntariedad de la familia a una menor de 13 años de edad.

### Reincidencias

En caso de que las personas menores de edad con sanción administrativa por los motivos contemplados anteriormente reincidan, se deriva a otros recursos como el Programa Hazgarri de Fundación Jeiki o a COTA (Centro de Orientación y Tratamiento de Adicciones de Osakidetza).

**Hazgarri** es un programa de prevención e intervención psicológica y psicoeducativa dirigido a aquellas personas jóvenes/adolescentes y sus familias que requieren ayuda para solventar problemáticas propias de esta etapa vital.

El programa incluye tres proyectos, dirigidos a:

- Intervención con adolescentes y jóvenes que se han iniciado en el consumo de drogas y/o presentan otras situaciones o comportamientos de riesgo..Intervención con madres y padres de adolescentes y jóvenes que se han iniciado en el consumo de drogas y/o presentan otras situaciones o comportamientos de riesgo.
- Prevención y educación para la salud en el ámbito escolar y comunitario.

El **Centro de Orientación y Tratamiento de Adicciones (COTA)** es un programa intensivo de tratamiento que se ocupa de la atención a todas aquellas personas que sufren problemas de adicción a drogas (alcohol, cannabis, heroína, cocaína, etc); adicción al juego y otro tipo de adicciones más "nuevas" (móviles, conexión a internet, etc).

El COTA pertenece a la red de Salud Mental de Álava de Osakidetza y se encuentra situado en el Hospital Universitario de Álava. Dispone de un equipo experto en materia de adicciones que un modelo pionero basado en un enfoque asistencial para ayudar a resolver todos los problemas del paciente.



En el caso de las sanciones administrativas por consumo de alcohol, al igual que en el año 2022, no ha habido ninguna reincidencia.

REINCIDENCIAS	CONSUMO Y/O TENENCIA CANNABIS						VAR.
	2022			2023			
	HOMBRES	MUJERES	TOTAL	HOMBRES	MUJERES	TOTAL	
Menores atendidos en el servicio con más de un expediente	0		3	4		4	33,33%
Menores derivados a fundación Jeiki	7	2	9	8	1	9	0,00%
Menores derivados a tratamiento Cota Osakidetza	3		3	2	1	3	0,00%
<b>TOTAL</b>	<b>13</b>	<b>2</b>	<b>15</b>	<b>14</b>	<b>2</b>	<b>16</b>	<b>6,67%</b>

## 07.2.1 ORIGEN DE LA APERTURA DE CASO CON MENORES

ORIGEN DE LA APERTURA DE CASO CON MENORES		AÑO 2022			AÑO 2023		
		HOMBRES	MUJERES	TOTAL	HOMBRES	MUJERES	TOTAL
Intervención Policía Local	Grupo de Intervención Menores				1		1
	Unidad de Denuncias						
	Unidad de Atestados e Investigación						
	CECOP (092)					1	1
	Seguridad Ciudadana	83	34	117	73	27	100
	Grupo de Intervención en violencia familiar					1	1
Demanda Ciudadana			1	1		1	1
Demanda Centro Educativo			1	1		1	1
<b>TOTAL</b>		<b>83</b>	<b>36</b>	<b>119</b>	<b>74</b>	<b>31</b>	<b>105*</b>

(\* De las 107 personas atendidas en el Servicio, dos de ellas eran personas mayores de edad)

NÚMERO DE MENORES DE EDAD ATENDIDOS POR PAÍS DE ORIGEN	AÑO 2022			AÑO 2023		
	HOMBRES	MUJERES	TOTAL	HOMBRES	MUJERES	TOTAL
ARGELIA				1		1
ESPAÑA	77	36	113	67	30	97
FRANCIA		1	1			
MARRUECOS				5		5
PARAGUAY						
COLOMBIA	3		3			
ETIOPIA	1		1			
PERU				1		1
UCRANIA					1	1
HONDURAS	1		1			
<b>TOTAL</b>	<b>82</b>	<b>37</b>	<b>119</b>	<b>74</b>	<b>31</b>	<b>105*</b>

ENTREVISTA PERSONAL	115	121
INTERVENCIÓN CON MENOR CANNABIS	75	117
INTERVENCIÓN CON MENOR ALCOHOL	59	76
COORDINACIÓN RED PROFESIONALES	76	144
INTERVENCIONES FAMILIARES	4	15
ORIENTACIÓN INDIVIDUAL	4	5
INFORMES	10	4
CONSULTA TELEFÓNICA	209	279
CAMBIO CITA (citas anuladas y/o cambiadas)	62	30

### **07.2.3 COORDINACIONES PROFESIONALES**

Desde el **SMPE**, se mantienen coordinaciones continuas con todas las personas implicadas en el proceso de acompañamiento de las personas menores que se atienden, con el objetivo de mantener una mirada integral de la intervención que se desarrolla. Asimismo, en función de las necesidades detectadas, se coordina la derivación a otros Servicios y/o instituciones, para dar continuidad con mayor intensidad a las situaciones detectadas.

	2022	2023
S.S. BASE AYUNTAMIENTO DE VG	11	2
SERVICIO DE INFANCIA Y FAMILIA AYTO DE VG	1	4
SERVICIO SALUD PUBLICA	1	5
ÁREA DEL MENOR Y FAMILIA. IFBS	13	22
CENTROS RESIDENCIALES DE MENORES	18	28
CENTROS EDUCATIVOS	3	4
GRUPO MENORES POLICIA LOCAL	1	22
COTA. SALUD MENTAL OSAKIDETZA	7	9
MEDIDAS JUDICIALES EN MEDIO ABIERTO. IRSE	2	1
FUNDACIÓN JEIKI-HAZGARRI	7	40
GRUPO DE INTERVENCIÓN EN VIOLENCIA INTRAFAMILIAR POLICIA LOCAL		4
CENTRO DE INTERNAMIENTO DE JUSTICIA		4
OTROS RECURSOS FUERA DE LA CAV	1	

## **07.2.4 OTRAS ACTIVIDADES Y COLABORACIONES.**

### **Plan Local de Infancia y Adolescencia PLINA**

Participación en los grupos de trabajo con el personal de otros Departamentos del Ayuntamiento de Vitoria-Gasteiz, para la evaluación, valoración y elaboración de los proyectos llevados a cabo y liderados, por este Servicio en la elaboración del III PLINA.

Se ha acudido a las mesas de trabajo para aportar reflexiones conjuntas sobre las nuevas acciones a implementar dentro del nuevo plan, teniendo en cuenta el trabajo que se realiza en el Departamento.

### **Plan de Adicciones Gobierno Vasco**

El plan es una herramienta fundamental para planificar, ordenar y coordinar los programas e intervenciones que, en esta materia, se llevan a cabo en nuestra comunidad autónoma, dentro del marco general que establece el Plan de Salud.

Participación en el proceso orientado a definir el nuevo Plan de Adicciones de Euskadi para el período 2023-2027. Se ha acudido a las sesiones de contraste y socialización de las ideas clave del Plan de Adicciones.

Teniendo en cuenta los análisis realizados y las aportaciones recibidas a lo largo del proceso, se ha elaborado los objetivos y líneas de actuación que marcan las prioridades del nuevo Plan, presentado el 20 de noviembre.

### **Programa Vitoria-Gasteiz Ciudad Educadora**

Oferta de un taller informativo-didáctico dirigido a las familias de personas menores en la ESO, Bachiller o Grados Medios, para fomentar valores, recursos y estrategias que favorezcan la prevención y detección de conductas de riesgo en los hijos e hijas: "Yo controlo - ¿Y ahora qué?" Cómo acompañar las salidas de casa de adolescentes, con el objetivo de proporcionar a los padres y madres orientaciones, pautas, criterios y estrategias educativas para prevenir el consumo de drogas.

### **Formaciones dentro del Departamento de Seguridad**

.Presentación del Servicio y sus funciones a las nuevas promociones de agentes de Policía Local. Participantes: 25 hombres y 5 mujeres.

.Formación al Grupo de Intervención Menores sobre el Servicio, la adolescencia actual, desprotección infantil e intervención con Servicio Sociales y los factores que contribuyen a que una persona menor cometa una infracción y/o delito. Participantes: 8 hombres y 2 mujeres.

### **Ponencia en las jornadas de trabajo organizada por el Instituto Deusto Drogodependencias de la Universidad de Deusto en colaboración con la Dirección de Salud Pública y Adicciones de Gobierno Vasco**

Participación en workshop "Efectividad y modelos de medidas alternativas a la sanción administrativa en el País Vasco" para dar a conocer el programa de medidas alternativas a la sanción por consumo de drogas y/o alcohol del Ayuntamiento de Vitoria-Gasteiz.



# 08

## SERVICIO DE ATENCIÓN PSICOLÓGICA



# POLIZIA 092

## 08.1. INFORMACIÓN DEL SERVICIO DE ATENCIÓN PSICOLÓGICA

### 08.1.1 FORMACIÓN

Las formaciones impartidas desde el Servicio Atención Psicológica durante el año 2022 han sido las siguientes:

				TOTAL
<b>MANEJAR EL ESTRÉS: RECUPERAR EL CONTROL (2 sesiones / 6 turnos)</b>	SPEIS	Hombres	105	109
		Mujeres	4	
<b>ATENCIÓN A PERSONAS EN SITUACIÓN DE CRISIS (1 sesión / 6 turnos)</b>	SPEIS	Hombres	86	90
		Mujeres	4	
<b>MEDIDA ALTERNATIVA A LA SANCIÓN ADMINISTRATIVA POR CONSUMO DE SUSTANCIAS</b>	Sección de Personas Menores	Hombres	10	12
		Mujeres	2	
<b>SERVICIO ATENCIÓN PSICOLÓGICA (2 promociones)</b>	Nuevas promociones Policía Local	Hombres	25	30
		Mujeres	5	
<b>TOTAL</b>				<b>241</b>

### 08.1.2. APOYO GRUPAL

Durante el año 2023 se ha realizado seguimiento por turnos de trabajo y a nivel individual del Grupo de Intervención en Violencia Familiar. No se han realizado sesiones grupales.

### 08.1.3. ATENCIÓN PSICOLÓGICA INDIVIDUAL

En los tres años de funcionamiento del Servicio Atención Psicológica, se ha dado un aumento progresivo en la demanda de atención individualizada. La demanda de apoyo ha aumentado un 75% respecto al año 2022.

La demanda ha procedido principalmente de personal policial. Los motivos de consulta principales han sido variados: situaciones de estrés, crisis de ansiedad, relaciones interpersonales conflictivas, sintomatología asociada a estrés postraumático, apoyo en la toma de decisiones,... El número de sesiones llevadas a cabo ha variado en cada caso, siendo algunos casos de intervención única y otras de mayor intensidad.

### 08.1.4. APOYO AL DESARROLLO ORGANIZACIONAL.

- Apoyo en la gestión de situaciones conflictivas derivadas del trabajo.
- Elaboración de procedimiento policial en intervención en crisis suicidas.



# 09

## CARTA DE SERVICIOS



## POLIZIA 092

## **Nuestra misión**

La Policía Local de Vitoria-Gasteiz es un servicio público de asistencia a la ciudadanía, a la que auxilia, protege e informa, durante las 24 horas al día, a lo largo de los 365 días que componen el año en su teléfono de emergencias 092.

Como objetivo fundamental, es garantizar el ejercicio de los derechos y libertades ciudadanas mediante la prevención y el auxilio, así como cooperar con el funcionamiento de la sociedad y contribuir al bienestar y calidad de vida de los y las ciudadanas.

La forma de contacto es mediante el teléfono de urgencias 092, el de atención al público 945 15 80 00, mediante twitter y en nuestras dependencias de la calle Aguirrelanda 8 y José Erbina s/n.

Dentro del marco de la Ley de Policía del País Vasco, en su artículo 27, establece las siguientes funciones:

- Proteger a las autoridades del municipio y vigilancia y custodia de sus edificios e instalaciones.
- Ordenar, señalizar y dirigir el tráfico en el casco urbano, de acuerdo con lo establecido en las normas de circulación. Además apoyando numerosos eventos y pruebas deportivas, vigilando para el correcto desarrollo de las mismas, garantizando la seguridad de los participantes y del resto de la ciudadanía.
- Instruir atestados por accidentes de circulación dentro del casco urbano.
- Policía Administrativa en lo relativo a ordenanzas, bandos y demás disposiciones y actos municipales dentro de su ámbito de competencia, así como velar por el cumplimiento de la normativa vigente en materia de medio ambiente y protección del entorno en el ámbito de las competencias locales en dichas materias.
- Participar en funciones de Policía Judicial.
- Prestar auxilio en los casos de accidente, catástrofes o calamidades públicas. Participando en la ejecución de los planes de protección civil.
- Efectuar diligencias de prevención y cuantas actuaciones tiendan a evitar la comisión de actos delictivos.
- Vigilar los espacios públicos y colaborar en la protección de las manifestaciones y el mantenimiento del orden en grandes concentraciones humanas, cuando sean requeridos para ello.
- Cooperar en la resolución y mediación de conflictos privados cuando sean requeridos para ello, garantizando el cumplimiento de la ley y la posibilidad de acuerdos entre las partes.

## **Nuestro compromiso**

La Policía Local de Vitoria-Gasteiz actúa en todo el municipio y tiene un compromiso de actuación inmediata dando respuesta a los requerimientos, o bien por iniciativa propia cada vez que tenga constancia de algún ilícito administrativo o penal, o en funciones asistenciales o de emergencias.